時事新報

中華民國十八年十一月十三日(星期三)

今日本報計三大張售大洋三分八厘

◀第七千八百九十七號▶

上海山東路一六二號 電報掛號六六九〇

經理室電話一六三九〇 編輯部電話一二六三五 營業部電話一七八六

定報價目：中國境內 每一月一元一角 三個月三元二角 六個月六元三角 全年十一元一角 國外郵匯各國 每一月二元六角 三個月七元七角 六個月十五元三角 全年三十元 （新疆蒙古日本朝鮮與國內同）

廣告價目：報名下 特別 特等 頭等 二等 [illegible]

抱大無畏精神 不入同行 自由賤賣

天發源皮貨局

新貨逐批運到 堆積如山 若不設法推銷 必致影響存本 所以不得不額外賤賣 能夠本已足滿意 此為本局唯一之宗旨 敢抱大無畏精神 為利己益人之謀 即日起不顧同業怨恨 自由賤賣 以圖暢銷 實事求是 與虛偽大言者自易辨別 各界高明蒞臨一試如何 老實

額外犧牲大賤賣一千件 每人一件一月為限 貨價不合包退還洋

交城真羚羊灘皮套 每件實洋三十五元

大尺上路白羔皮袖 每件實洋六元

大毛口莊灰鼠袖 每件實洋四十元

刻由產地運到大批羚羊灘皮數萬只專銷洋莊其貨美而且牢目下洋莊滯呆今不顧血本半價出售 男長袍料八只 女旗袍料六只 女襖料四只 每只成本六元今減半價每只實洋三元

歡迎各界蒞臨小東門內天官牌樓老慶雲銀樓對門天發源皮貨局庶不致誤（外埠函購恕不代寄）

小東門內 天官牌樓

南京路虹廟東

老九和綢緞洋貨局

大抽籤

祇有今日 贈品

凡購物十元有立得五十元禮券及其他各種衣料之希望最低限度亦有精美月份牌一幀籤籤有贈無一落空多購多贈照數類推

○斗篷大衣減價廉售仍有贈品○

上海抛球場

鄭祥泰皮貨局

特別犧牲

銀碼對折九扣 劃一不欺

九月十四起大減價三十天

東方雜誌

第二十六卷 第十五號

（定價）每冊二角二分半 全年廿四冊連郵費三元

國際

中俄交涉停頓後之俄方侵掠舉動……育幹

中東路事件發生後南滿的情形……頌華

國際聯盟大會與中國……育幹

法國白里安外交內閣成立的經過……頌華

新語林

英國女閣員彭斐爾特……幼雄

泰戈爾的「有閒哲學」……微知

古今十人的奇俗……微知

騾之大小與智識……微知

十八世紀前著作家之言飛行機……哲生

小說

密約……任漢

決鬬……梁指南譯

中東鐵路的時代背景與政治反映……蔣星德

美國對於拉丁美洲的政策……金仲華

國際航空法律問題之專門研究……維一

嘉興沈寐叟先生年譜初稿……王蘧常

張才速記述概……黃孝先

世界 勞動運動的新目的……W. Green

國際公法的新方向……G. G. Wilson

論壇 羅素東西幸福觀念論……B. Russell

（插圖）金冬心「驛騎圖」—高西園「綠天清蔭」—中東路問題之緊張 徐柏林飛艇之東來

商務印書館發行

朝咳夜嗆

痰敵藥片

此乃痰多·肺弱·氣虛·風寒·所造成· 能化痰，止咳，補肺， 順氣，散寒，驅風，

凡患朝咳夜嗆·服之立效·一試便知·

上海四馬路 中西藥房總發行 各大藥房均有出售

大瓶二元內一百廿片 小瓶一元內四十八片

中國通商銀行總行廣告

本銀行創辦於前清光緒二十三年係集商股資本規銀五百萬兩[illegible]專營定期活期往來各種存款抵押信用各種放款及匯兌等一切銀行業務本埠南北市分行及外埠分支行兼各種儲蓄手續便捷利息優厚印有詳章取索即奉如蒙惠顧無任歡迎 上海黃浦灘七號 電話經理室一〇[illegible] 電報掛號三七七三

京滬滬杭甬鐵路管理局招考學警廣告

本局呈奉部令開辦警察教練所招考學警五十名凡年齡在二十歲以上三十歲以下有志投考者自即日起至十一月十六日止每日上午九時至下午四時赴北站兩路警察教練所臨時辦事處取閱簡章自審與規定資格相符即可報名並隨繳最近二寸半身照片四張於十[illegible]本路第一小學校舉行[illegible]

中南銀行廣告

總行●上海外灘漢口路七號●電話（各部辦事室）六六一八一—九（國外匯兌室）一三〇九九●總分行（無線電報掛號均中文一五一一 英文 Chinasouth）

分行●天津英租界中街 漢口歆生路 廈門港仔口鼓浪嶼 南京黑廊大街 北平東交民巷

毋忘！

本會十一月份開獎期照章於十五號（星期五）下午十二時半舉行凡儲戶尚未付款者望從速於期前付款以保獎權有志儲蓄而尚未入會者亦望於期前入會以享鉅大利益再本月份特獎已增至四萬五千餘元頭二三四獎每種各有四十五個此佈

（詳章函索即寄或請用電話通知本會即當派人前來接洽）

上海愛多亞路七號 電話六七〇八一號

萬國儲蓄會啓

蘇州中學教員英文研究會編

最新編制

高中英文選

第一冊 精裝一元八角 並裝一元四角

本書全三冊，供高中三年之用。編者為蘇州中學英文教員組織之英文研究會諸先生十餘年來教學經驗之作；蒐採歐美名作，一以富於興趣，足資欣賞為主。凡詩歌、劇本、書翰、演說、論文、記事等，支配極勻，其特點有六：（一）每篇冠以作者小傳，（二）說明本文大意，（三）註釋難僻字句，（四）擬設問題研究，（五）摘錄警句示範，（六）精選名句便誦。全書深淺合度，頗能誘發讀者興趣，尤便自修，洵高中英文選中之善本也。第一冊已出版。

中華書局發行

（己154）

百齡機

服後三步效驗

第一步（約七天） 大便爽利 飯量增加 精神煥發 夜眠安適

第二步（約半月） 面色紅潤 手腳輕鬆 腦力充足 筋骨有力

第三步（約一月） 血充腎足 軌道振奮 髓滿精厚 腰背有力

上海白克路派克路口 九福公司總發行

九福乳白魚肝油

繁魚肝油之功效·舉世皆知·魚肝油中·以乳白為上品·今尤以九福乳白魚肝油為最上上品·

（一）九福乳白魚肝油·維太命含量最多·係用動物標定·在各種同樣製劑之上·

（二）九福乳白魚肝油·化學上手續最完善·味美易服·且易消化·見效迅速·

（三）九福乳白魚肝油·充分乳化·永不致分離或併塊·

（四）九福乳白魚肝油·絕對不含碱質·

（五）九福乳白魚肝油·效力永久不變·人人宜服·四時宜服·

功用 助發育·健胃腸·補肺氣·強筋骨·促進鈣質正常之新陳代謝·增益人身抵抗傳染之能力·孕婦·乳母·長成兒童·發育男女·尤宜常服·

▲每瓶裝足十七兩·定價一元八角 ▲各埠中法中西及各藥房·均有出售

●上海白克路十四號 九福公司發行

訓政時期的實用新著

警察書

世界書局出版

趙志嘉編輯（再版校正）

最新警察全書

全十四種每種一冊 定價洋四元（八折） 函購寄費一角五分

第一種 法學大意 第二種 警察概論 第三種 行政警察 第四種 司法警察 第五種 衛生警察 第六種 刑法要義 第七種 違警罰法 第八種 勤務須知 第九種 外事警察 第十種 戶口要義 第十一種 消防警察 第十二種 偵探要旨 第十三種 警察統計 第十四種 軍事學撮要

本書編制以博而約簡而精為主。關於警察的理論和應用方面。應有盡有。採取現代最新學說。對酌本國實際情形。為適當之論述。對於實地經驗與辦事手續上。更有極切當的貢獻。其美備為空前所未有。

警察概論

趙志嘉編 一冊定價九角（七折）寄費二分半

[illegible]

警察必讀

趙志嘉編 一冊定價六角（七折）寄費二分半

[illegible]

公安警察問答

李萬里編 一冊定價二角（七折）寄費一分

本書以公安警察為單位。用問答體裁。詳細說明各項不[illegible]

軍事訓練教範

趙志嘉編 一冊定價六角（七折）寄費二分半

[illegible]

偵探學研究

趙志嘉編 一冊定價五角（七折）寄費二分半

[illegible]

中日文化事業與外交關係（社評）

中日文化事業、創始於民國十四年、係依據中日兩國換文及協定而成立之東方文化事業、委員會也、該委員會有總會分會之別、總會設於北京、分會設於北京及上海、二北京分會未成立、由中日兩國委員組織之、關於以庚款所舉辦之文化事業、總會有籌畫決定並管理之權、其事業在北京辦理人文科學研究所及圖書館、在上海辦理自然科學研究所、其經費由日本政府依照對支文化事業特別會計法、在我國庚款項下資金每年支出一百七十二萬圓、以九十萬圓辦理在華文化事業、其餘八十二萬圓辦理在日文化事業、如留學生補助費觀察費講演費等、（按我國每年應付日本之庚子賠款、自一千九百十六年至一千九百三十一年、每年應還日幣一百六十三萬九千八百二十四圓、自一千九百三十二年至一千九百四十年、每年應還日幣三百八十一萬一千四百四十圓）該會成立以來、殊少成績、一以中國委員優劣不齊、意見糾歧、一以日本方面財權在握、遇事掣肘、而我國社會對於此事、尤多不滿之詞、是則涉及政治問題、年來日本對於我國恆存侵略之心、故舉辦文化之事業、亦不免被人謚以文化侵略之名、其在外務省設立對支文化事業部、尤爲吾國智識階級所反對、迨夫濟案發生、我國委員憤慨之餘、相率退出、以表示不與同羣、然而自是以後、日方委員更爲所欲爲、太阿倒持、莫此爲甚、愚謂我國政府亟宜起而解決、否則其弊不可勝言、一、辦理此項文化事業之經費、由前所述、係從我國庚款項下資金支出、若我國一日不問、則我國之資金、即一日任其支配、二、北平總委員會事務所、日人蹯踞其間、假借文化機關之名、或發生別種作用、三、我國老朽昏庸及寡廉鮮恥之徒、不免受彼方利用、爲虎作倀、四、我國雖置之不理、而彼方依舊進行、如日本委員岸上鎌吉赴我長江流域視察視其行動、而彼則曰學術機關與我合作、中國當局並非一貫、五、我國放棄不管、日本即單獨行動、聞已在東西兩京設立研究所、不僅不通知我國而反笑我國朝野無人、六、方今我國學術正在饑渴之時、而抱有研究學術之志願者、又苦無經費、大率爲稻粱之謀、而學殖日遂於荒落、其影響於國家社會者、實非淺鮮、今有鉅款而不能利用、則等於暴棄、七、我國學界對於東方文化事業、雖甚冷觀、然希望解決此事者、實繁有徒、若遷延日久、懸而不決、則招士林之腹誹、八、日本留學生受庚款項下之資金補助者、人數不少、因我國政府未能將此項問題根本解決、而分配銓衡之權、操諸對支文化事業部、使我國多數青年而仰異國政府之鼻息、綜上所述各端、自非從速解決不可、其解決方法、應由我國外交當局向日本駐華公使開始交涉、或提出覺書、要求我國庚子賠款悉數退還、仿照中美庚款辦法、組織董事會、所有款項之支配及保管、統由董事會處理、前此雙方所訂之換文協定、一律廢止、此策之上者也、以上辦法、如一時不能達其目的、應暫行改組、遴選有學識手腕者充任委員、一面仍積極交涉、促其退還、並要求撤廢對支文化事業部、此策之次者也、若置之不聞不問、或空言片面之取消而事實上仍一任日人自由行動、則前述八大弊端均難免除、此策之下者也、抑有進者、日本關於庚款之收入、皆已入豫算、其豫算須通過於國會、縱政府有退還之意、亦非通過其國會不可、我國與彼方交涉、宜注意及此、其國會召集之期、例在十二月中旬以後、是又不可不知者也（野民）

本報提要（民國十八年十一月十三日）

▲中央軍二次下令總攻分三路進討限一星期內攻克洛陽

▲登封密縣之敵投誠孫良誠部張仁山旅開密縣城投誠劉鎮華收編蔣主席委張爲十八旅長　顧祝同已過密西進

▲使團昨日非正式會議撤消領判問題謂原則當然放棄仍視我法律精神

▲晉軍騎步兵分頭出動南北空氣爲之一變閻近詰責馮玉祥甚厲

▲國府中央黨部昨日舉行總理誕辰紀念會

▲許芬和昨日回國約月內再來華商修約

▲石友三昨日由許昌回蚌

▲岳維峻任陝西招撫使

▲休戰紀念日美總統演說和平

▲日政友會議員告發首相與鐵相受賄

▲蘇俄外交委員辭職核准

▲日農林省議決華絲免稅

以上分見第一二張

▲昨日上海各界熱烈慶祝總理誕辰

▲滬市黨部常委范爭波前夜被狙擊傷勢甚重同時並五人並擊斃

以上見第三張

登封密縣之敵都投誠

孫良誠部張仁山旅開城投劉鎮華
蔣主席委張爲十八旅長暫調後方
顧祝同過密西前進敵準備總退却

▲本報十一鄭州電　頃晤劉鎮華參贊齊眞如、據談密縣守將孫良誠部旅長張仁山投降、劉部萬選才師九日午後四時入密城、張部調往後方、蔣主席委張爲十八旅長、稍事整頓、仍開前線　張降係劉鎮華紹介、即暫撥歸劉部指揮、劉九日由密縣到許謁蔣報告、十日回鄭州、（本報十一漢口電）官息、密縣殘敵七日開城請收編、該部原爲劉鎮華舊部、有四千餘人、督顧祝同師確已進至密西前衛、

▲本報十二鄭州電　向我投誠之張仁山部已出密縣城、在岳村整理後、即可赴前線擊敵、我宋旅遂入密縣城、敵軍連日因我軍猛攻甚惶恐、乘黑夜將糧秣彈藥運往洛陽、預備總退却（許州熊司令倖電云）上海張市長許參謀長麗泉兄、周旅長乾初兄勛鑒　密、源支密歌電均悉、此間各軍連日攻擊、敵勢披靡、前死守密城之敵、剩已收降、本日附城以外、敵軍各部、均有代表來行營請撫、總觀全局、十日之內、當可解決、特聞、弟熊式輝叩、

▲本報十二鄭州電　敵與我連日激戰、官兵傷亡過半、傷者無藥醫治、甚爲傷感、均願向我投誠、又被我擊潰之殘敵、退宜陽一帶、大事刦掠、軍無鬥志、敵兵雖曰一師、實即從前一旅、約四五千人、號稱四十萬、實僅念餘萬而已、

▲日聯十二漢口電　密縣附近戰爭爲中央軍捕獲之馮軍一千人昨日解送此間、收容武昌兵營內、據後訊進出密縣方面之馮軍復爲中央軍擊退、現在登封附近陣地防禦中、中央軍因各方面生力軍陸續新到逐漸加增勢力、登封附近馮軍現被中央軍包圍、

岳維峻

任陝西招撫使

▲本報十二漢口電　蔣主席任岳維峻爲陝西招撫使、岳十日已許來漢、未刻謁張治中、遵即組漢、辦事處、進行一切、

▲本報十一漢口電　岳維峻招撫使關防由京齎漢、岳決先辦事、再就職、

武漢衛戍

有數師之衆
劉峙赴隨棗

▲本報十二漢口電　劉峙有十三日率二路總部赴花

▲本報十一漢口電　十三師在漢信間擔任護路者爲三十七三十八兩旅、餘仍在鄂擔任綏靖工作、夏斗寅居信陽調度、但均可參加討逆、

▲本報十一漢口電　新五師奉張治中劉峙令接武昌衛戍防務、

▲本報十二漢口電　軍校混成團兵第一大隊、奉命接替漢陽戍防、

▲本報十二漢口電　獨立第九旅長李韞珩所部集漢待命、李十一日來漢謁劉峙張治中、當夜赴許昌、兩三日赴漢回湘、

▲本報十二漢口電　傳老河口外商十一日電漢、運貨須保寅險、

▲本報十一漢口電　航空署昨日由京飛來午體斯兩機、來漢待命、

第八師

▲本報十二漢口電　第八師開赴前線、十一日可運完、四十四師十一日連出　列、餘十二日運、

西北軍死傷逾萬

中央生力軍陸續加入
敵軍餉械兩缺甚恐慌

▲本報十二南京電　前方傳來息、西北軍邇來改變戰略、連日與中央軍劉興・方鼎英・王金鈺・徐玉泉・顧祝同・龔浩等部肉搏數十次、敵方死傷在一萬以上、中央軍亦有相當損失、除幸中央軍後方充實、生力軍相繼到許

永久的創痛

十月十二日赤俄海陸空軍大舉侵攻我三江口砲火炸彈猛烈異常我東北邊防軍竭力抵禦劇戰三日敵始退去是役我方死傷甚衆損失極重軍艦運船被敵彈擊沉者共五艘右圖示利捷旗艦受彈下沉時之情狀即五船艦之一也　特派記者乃寄

中央軍二次下令總攻

三路齊進限一星期內攻克洛陽
密縣嵩山克復後敵軍勢益窮蹙

東、十九二十兩路復已出兵、敵勢頓殺、現臨汝密縣登豐東已無敵軍、全部退集洛陽作困獸之鬥、聞敵軍每人僅存餅五枚、子彈五排、軍心甚恐慌、必難持久、

▲本報十二開封電　一五三師凌旅九日晚已進佔白陽、決今日渡伊河、（二）被我擊潰之敵殘部、散在登封密縣一帶、被我萬選才王均兩師完全收撫、登密已無敵蹤、（三）萬王兩師解決登密敵軍殘部後、現已向西開進、會同攻洛各軍、肅清隴海洛線之敵、（四）阮玄武師九日從伊陽進發、與劉興師連絡、向洛陽新安挺進、九日敵軍張應相有投降意、聞已派代表王文俊來汴、請韓復渠介紹、向蔣主席輸誠、願聽中央處置、九日晚韓及蔣伯誠同赴許昌請示、

▲本報十二鄭州電　（一）我軍阮玄武師昨與敵龐炳勳部在伊河隔岸轟擊、敵頗強硬、屢欲渡河反攻、均被我軍擊退、敵溺斃河中不計其數、（二）有敵一團被我劉興師衝散、穿入蓬門山被我軍從稼揚鎮截擊、敵無路可歸、在蔣莊附近繳械投降、是役俘敵團長王伯成、獲機槍十一架、步槍七百餘支、（三）敵與我作戰全用集團攻擊、鋒勢甚盛、（四）翟莊方面敵與我正在酣戰、我轟擊機飛至向敵集團施放大彈十餘枚、敵軍損失甚大、退守甯莊、

▲本報十二漢口電　（一）密縣殘敵已於七日晨十時開城收編、該部原爲第十一路軍舊部、有四千餘人之多、向總座請求極力報效、（二）阮玄武師佔領伊陽縣後、將一部截擊白沙鎮退却之敵、主力已向洛陽挺進、（三）梁冠英確在登封附近陣亡、（四）我上官旅八日占領佛光峪後、隨將西北之口子街參駕店一帶完全佔領、現正跟追奔竄之敵急進中、（五）洛陽道路連日敵軍運回傷兵絡繹不絕、（六）據探報、洛陽方面連日被逆軍搜索拉夫派餉、居民怨聲載道、逃避餓死者無算、市面極形蕭條、

▲本報十二北平電　蔣主席下令中央軍顧祝同率部攻登封、右翼唐生智攻偃師、左翼楊杰攻嵩山、何成濬前進登封、一星期會師洛陽云、許昌方寀處、丁炳權今日派馮培視駿攜輔赴前方督戰、馮萱已赴南陽、往前線、

▲本報十一漢口電　徐源泉電漢、我師現向關莊敵猛攻、洛陽短日可下、

▲日聯十一北平電　據各方面之電報、中央軍二次總攻擊令後、以新到精兵開始猛攻、密縣嵩山遂佔該地云、

▲本報十一漢口電　羅君強十一日由許昌回漢、語記者、蔣主席在許昌行營辦事、時往來各陣地視察防線、我軍主力在十萬以上、完全集中登封一帶、孫良誠一在登封城、我軍一由嵩山、一由臨汝趨登封、另以重兵包圍、孫部已成甕中之鼈、登封一下、洛陽不成問題、且敵高級將領已有數員派代表到許謁總座投誠、均經任爲總指揮、

▲本報十一鄭州電　豫西第四路討逆軍司令詹逸僧、率部已至洛陽北面、悉敵後

▲本報十二鄭州電　（一）日來敵方大砲經偃師向西退者極多、並拉去民間牲口、洛陽車站亦停大砲甚多、有準備西退模樣、（二）撥軍在偃師營署要木棺一千具、埋陣亡官長、草蓆八千條、埋士兵用、城南外停尸甚多、禁人探視、（三）敵在偃師勸派給養、人民不堪應付甚憤、（四）敵高級長官某、被我飛機在洛陽炸死、官兵臂纏黑紗追悼、（五）據探報敵預備於八日起由郾店街參駕店向偃師西退、昨前兩日仍陸續退去、是夜亦有大部隊開始退卻、（六）左中兩軍部隊、均已節節進展、逼迫登封、（七）臨汝之敵、連日增加甚多、宋哲元親率特教師及張凌雲第四軍馬士賓、孫連仲部砲兵一旅騎兵一團、連日向我徐師猛烈反攻、均被擊退、敵人傷亡千餘、我軍亦傷數百、（八）左翼王金鈺師上官旅、昨逼近參駕店、並佔領潁陽鎮、

閻討逆後之局勢

南北空氣爲之一變
晉騎兵軍分頭出動
閻最近詰馮詞極厲

▲本報十二南京電　北來談閻錫山就副司令職通電討逆後、南北空氣爲之一變、均謂中央軍事佔優勝、時局即收拾、一般舊政客無不認此一場辛苦爲晦氣、

▲本報十二漢口電　羅君強十一日由許昌回漢語記者、閻錫山以騎兵三師由綏遠北部攻甘肅、步兵三師出晉南攻長安、皆已先後開動、查敵死傷在一萬以上、我軍亦死傷逾千、俘敵千餘名、均運至武昌收容云、

▲本報十二漢口電　張治中派副官鄧談祺持函赴太原謁閻錫山、

▲太原何總監灰電云、國急、上海張市長岳軍兄勛鑒、密、白公見馮逆對路透社代表談話發表後、即電馮質問、馮已覆電否認、

使團非正式會議法權

原則承認放棄惟仍視我法律精神
英美等四國覆牒約定暫時不發表
對滬法院問題各使將來京商改組

領判權問題

▲本報十二北平電　今日各國公使赴荷使館、爲送別歐登科回國性質之談話、尚無會議方式、談及領判權問題、謂原則上當然放棄、惟中國法律尚未完備、民法總則已頒布、債權法剛起草、物權法親族法繼承法尚未屬草、外僑對於物權法關係尤鉅、又商法亦尚未頒布、列國對於中國法律條文未明晰以前、於領判權究有保留之理由、即中國法律條文完全、如債權法等省略三讀、公布而施行、精神似有未備、列國對領判權亦當有保留餘地等語、以此形勢看來、法權問題前途獨不免有枝節、所謂列國欠誠意亦無不可、

▲本報十二南京電　外交界息、撤消領判權問題、各關係國公使將來京協商、尚可樂觀、又改組滬臨時法院問題、自我方由外交部駐平檔案巡長部大鵬、向使團表示拒絕各駐滬領爲代表後、各該使甚注意、將親自或派參贊來京、

▲本報十二北平電　外息、四國答覆領判權覆文、華當局與四國約定暫勿發表、但外人報已載過大旨、

▲聯合十二北平電　英美法荷四國發表對九月四日華方撤銷治外法權牒文之答覆、其內容與各國大同小異、爲公使團會議結果作成、其中英法兩國昨日下午六時發表全文、美國答覆先述該國有開始協議、漸進的撤銷之預備、而以中國作成及實施某於近代的立法概念之法典爲條件、法國答覆謂中國如果於前次答覆之主旨提出具體案、則傳達本國、英國公使當局語人云、各國要求中國之具體案、因審查此問題時期尚早、故未便發表云、

▲國新十一華盛頓電　國務院今日將其對中國領事裁判權照會之覆牒宣佈、其措辭略謂目下之討論、須限於探求一方法、作爲逐漸撤銷領權之過渡手續、

▲聯合十二北平電　十一日下午四時北平外交團開特別會議、討論上海臨時法院問題、討論之結果、決定依國民政府之要求、派代表赴京、各國皆擬從駐南方現成代表中選派、聞日本擬派代表三名、主席公使歐登科氏將於十三日晚告假歸國、

粵桂軍增援張部

北江佈置益完密
李漢魂有陣亡說

▲本報十二香港電　張發奎軍擬向濛陽竄大北江、現當局向北路佈防截擊、

▲本報十二香港電　譚道源師留韶部隊、約十九日可到齊、

▲本報十二香港電　陳銘樞赴北江視察後、決趕築英德源譚兩飛機場、設長途電話、頗注重邕江防線、向銘樞再往視察、將來陳濟棠任西路指揮、銘樞親任北路指揮、譚道源接羅譚頤旅由贛電全部十日啓程、十六日可抵南湖、

▲本報十二香港電　總部派飛機飛桂、散發傳單、勸桂民衆助政府討逆、

▲本報十二南京電　湘省來人談、湘省討張軍與匪共乘機猖獗、雖大股如賀龍彭懷熙等、迭告肅清、然各

▲本報十二南京電　梧州呂煥炎八日電京稱、[illegible]與譚道源部隊五日向虎石門[illegible]襲擊、經我湖田兩團猛烈[illegible]退、潰不成軍、俘獲甚多、六日克復該營、現正追擊中、據俘獲供稱、敵師長李漢魂受傷斃命等語、

各地雜電

▲南京電　[illegible]第三師駐京代表[illegible]師部京[illegible]專員陳青定十三日乘輪往漢口行營請示軍事、[illegible]代表該師請調前方參加討逆、

▲天津電　英武官[illegible]帶兵六百、今日自津赴秦皇島換防、

▲漢口電　歐洲休戰紀念、英美僑民午刻在英領署聯合舉行、各國官商領均被邀參加、在大主學堂行、

▲南京電　[illegible]　吳鐵城今晨由滬來京、

滯陝點委

將轉晉回京

▲本報十二南京電　中央前派往第二編區之點驗委員張之祜等共三十餘員、因路爲事變尚滯西安、頃據朱綬光電、該刻已由閻錫山電宋哲元、宋允送至太原、不日可全體由晉返京、

本報隨軍記者之前方通訊（續）

激戰獲勝大批俘虜收容鄭州
各軍奮勇總指揮均親上火線

劉軍奮勇

今日（六日）晤十一路總指揮（劉鎮華）部參贊齊眞如、據談、該部所屬有兩師一旅、萬選才師、現已全部開赴豫西前線作戰、劉茂恩師、開來一旅駐鄭、必要時亦加入前線、尚有兩旅留在河北、擔任防務、另一駿兵旅、直屬總指揮、旅長爲鍵禦衆、現亦開到顧河北岸、將來亦須加入作戰、外尚有一特務營係手槍隊、即總指揮衛隊、現隨總指揮在鄭、至閻錫山態度、反動派在外間造謠、誣與馮聯、此極不確、劉總指揮（鎮華）與閻、皆多年北洋袍澤、知閻最深、劉每次到晉、與閻必有密談、蓋馮個性太強、自馮歷史觀之、無與馮合作而能終者、豈有閻肯去上馮之當者乎、至劉對馮、從前雖嘗合作、叶因馮前係二集團總司令、同在革命戰線上、不得不表示服從、今馮既叛黨國、通國皆視爲獨夫、劉爲中央將領、當然擁護中央、擁護蔣主席、故劉對此次討伐西北叛將、極爲自告奮勇、蓋處今日之中國、祇有統一、方可圖存、實不容再召割裂、自取滅亡云云、

運輸利便

今日（六日）晤隴海容軍運輸司令部秘書賀景循、據談、此次運輸司令組織、極爲倉促、到今所收成績殊佳、頗以爲出望外、蓋賀司令（耀祖）奉命、前後僅兩日間、即行出發、到鄭未及四日、即大軍雲動、初時車輛極少、因一方急電各路調集、一方急電各軍將所扣車輛、應悉放還、以歸運輸統一、因運輸不統一、實最危險之事、年前直奉之戰、直軍因運輸缺少計劃、致各師爭行扣車、爭行前進、未至灤州、車路已悉爲兵車塞滿、卒至各師俱一步不能前進、迨將兵車後退、車路疎開、延誤已一星期矣、此次運兵、各師咸能依照運輸司令部計劃而行、車輛悉由運輸司令部支配、次序絲毫不亂、故此次津浦、京漢、隴海三路、能以最短之期間運輸數十萬大兵、並未感發困難、皆得之各師能維持運輸秩序、此次運輸統一上所獲之成績、可稱爲從來所未有、運輸司令自始即謹慎將事、

客車照開

今日（六日）晤隴海路局長兼隴海運輸司令徐祖善、據談隴海因比國借款合同束縛、實與中東路相等、比之津浦京漢、爲有特殊情形、素稱難辦者、前年王正廷專事督辦斯路與外人幾費交涉、始來管理權收回、但實際上外人仍操有其權、嗣督辦缺裁撤、事皆由局長直接承鐵道部令辦理、往返公事、動須經月、外人不耐、局長遂當其衝、爲局長者、更爲不易應付、徐二次來長斯局、且適値桂系叛變、馮逆響應之際、全路車八百餘輛、馮悉扣在洛陽以西、初到局時、路局輕車二十一輛、車頭三輛而已、事平之後、幾費心力、與西北交涉、始行索還客貨車三百餘輛、車頭十餘輛、現尚有十餘列車也、隴海因山路崎嶇、車頭比津漢爲大、津漢每車頭僅能掛車十餘輛、隴海則可掛三十輛、故隴海一列、可當津漢兩列計也、此次軍興之後、又悉用作軍運、但此次有一最可紀者、即票車未停、爲從來軍事時代所無、現票車仍逐日開行、惟沿途間須兵車、稍不便者、鐘點不能如平時之准耳、至本路財權、仍在外人之手、軍事未興前、每日運費、已漸恢復到四五萬元、現則收入銳減、全路每日僅數百元收入、購油購料、俱有不敷、薪工無着、更無論矣、而因軍運、事務則更快、員工有日夜工作、食住俱不得安、眠多至紅腫、而仍未能休息、但員工俱甚明大義、竭誠擁護黨國、雖極勞苦、愈有精神、員工如此辛苦、故爲局長、在此時期、又無法可設、應付行政、應付外交、復須應付軍事、既須應付財政、艱難誠匪可喩、惟盼軍事能早結束、俾可漸次恢復原狀云云、（尊庸　十一月六日自鄭州發）

平漢路

票車照常開行

▲本報十二漢口電　連日軍運忙、八日平開特別快車十日已刻始到、查由鄭到郾誤點四小時、由郾到漢、遲十三小時、八日平開長票車、十日夜停廣水、十一日午後始到、

封鎖監利洪澤

肅清匪患

▲本報十二漢口電　鄂民政廳通令封鎖監利洪澤湖、以匪患肅清爲止、查該湖寬廣五百里、墩岑棋布、夙爲匪藪、

東北新鐵路

六千五百米突將完成

▲日聯十一長春電　中東路寬城子站及長春站間之鐵路、上星期起開始建築、業已作成二千米突、現尚在繼續工事、本月杪可見全線六千五百米突之完竣、該路爲廣軌式、今次工作亦係臨時的、據聞華方此舉、因中俄糾紛發生時、日本拒絕中國軍隊通過南滿鐵路附帶地、結果、華當局爲今後軍事上便利起見、遂有此舉、

戈公振昨到京

將講演新聞學

▲本報十二南京電　戈公振應中大之請、演講新聞學、十二日下午已抵京、休一二日、即開始演講、

關勒銘公司

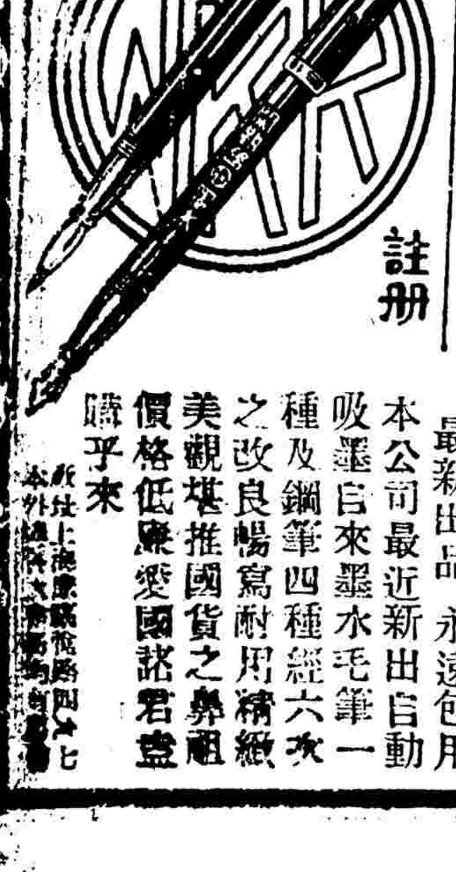

商標　註冊

最新出品　永遠包用

本公司最近新出自動吸墨自來墨水毛筆一種及鋼筆四種經六次之改良暢寫耐用精緻美觀堪推國貨之鼻祖價格低廉愛國諸君盍購乎來

首都總理誕辰紀念日

國府暨中央黨部均熱烈舉行
譚延闓胡漢民等有詳細報告
散會後展覽革命史蹟紀念物

中央黨部　本報十二南京電　十二日爲總理誕辰紀念、中央黨部於是日上午九時舉行紀念大會、幷展覽革命史蹟紀念物品、下午全部開放任人參觀、茲將紀念大會情形詳誌于后、

佈置情形　大門二門及大禮堂均以松柏及五彩色紙紮成牌樓、幷用各色電燈點綴其間、輝煌奪目、大門外懸標語一聯、爲「擁護總理一生精神、所寄托爲民族而犧牲、爲人類而奮鬥的中國國民黨、擁護實行總理主義政綱政策、爲民族謀生存、爲國家謀利益的國民政府」二門聯爲「掃除建設障礙、實行訓政工作、恪遵三民主義、完成五權政治」大禮堂上方額爲「總理精神萬歲」旁聯爲「紀念總理誕辰要打倒赤白帝國主義、廢除不平等條約、紀念總理誕辰、要努力下層建設工作、促進地方自治」此外各處羅陳各種珍奇菊花、至爲鮮妍、

與會人員　中委譚延闓、趙戴文、胡漢民、戴傳賢、曾養甫、葉楚傖、邵元冲、克興額、恩克巴圖、陳耀垣、桂崇基、朱培德、焦易堂、余井塘、陳立夫、古應芬、吳鐵城、周啓剛、馬超俊、劉紀文、李文範、王正廷等、及中央政治學校學生四百四十八人、及各院部會各機關團體代表陳郁、張國輝等百餘人、該部職員七百餘人、統計在二千人左右、

會開秩序　㊀全場肅立、㊁奏樂、㊂唱黨歌、㊃向總理遺像行三鞠躬禮、㊄主席恭讀總理遺囑、㊅靜默三分鐘、㊆主席報告、㊇演說、㊈奏樂、㊉禮成、

開會情形　大會主席爲胡漢民委員如儀行禮後、主席報告、謂世界上任何國家對其本國領導民族之偉大人物之誕辰、莫不有隆典以資紀念、而總理爲中華民族及世界上各民族之唯一領導者、其崇高偉大、曠古來今、罕與倫比、故尤值得我全民族之永久紀念總理一生事業精神、如天之高、如海之深、茲就管見所及略述其梗概、總理一生思想之縝密、眼光之敏銳、洞明世界上凡百事理、祗可謂前無古人、後無來者之所可比擬、故其精神和事業之偉大、亦爲曠古所未有、但其出發點、即在智仁勇三者、故其一生之表現、即㊀博愛爲懷、總理革命主義之出發點、在於愛人、夫人而知之、㊁守死善道、總理一生對於生死觀念、極其淡薄、每歷艱危、神情自若、幾使人稱爲神勇、故每臨危難之際、即以身先並謂同志曰、成仁即見成功、孟子之所謂舍身成仁、總理有也、㊂好學篤行、總理無論如何迭次顛沛、其手不釋卷、好學深思、未嘗中輟、且以流覽地圖、從事計劃軍事與建設、爲其消遣妙品、較之今之黨政軍各界同志、誠不啻天壤、邇來有許多同志對於總理之主義、每有考據、其實總理博覽羣書、其淵博無涯、決非初學者可以蠡測、故吾人決無此勇氣斷定總理主義淵源之所自也、甚望凡我同志、不但口頭上奉總理爲導師、尤宜效法總理之精神、努力不懈云云、

葉委報告　略謂總理一生受學校教育由私塾而普通學校、而專門、計十五年、此十五年中、可分三個時期、㊀初學時期、總理在初學時代、即迥異常人、好學深思、爲儕輩中所望塵莫及、有一次塾師講解洪楊戰蹟、總理就覺得洪楊是民族革命的開始、決不能與等閒盜寇幷論、由此遂種了總理民族革命思想的種子、㊁中學時代、總理在小學時代、既抱了民族革命的宏願、入中學後、益求深造、遂進而抱爲世界爲人類謀改造和進步的決心、對於各種科學、博覽羣書、更由思想而入於計劃時期、㊂專門時代、總理既抱如許大願、苦無進身實行的機會、遂決心專攻醫學、以爲與社會接觸的階梯、來求宣傳其思想計劃、使國人的了解和從事實行、所以總理的醫道、不但爲救人、正在其濟世、凡對於病人之求醫者、特別盡其心力、與常醫迥異、至於總理畢業學校後、對於學問、益求精進不已、無論何時何地、皆爲其閱書求學之時、所以總理有崇高偉大精神和事業、可謂其以崇高偉大之學問、爲其始基也、又總理之不顧危難之大無畏的勇氣和度量寬宏、迥非常人所及、亦皆因學問淵博、修養有素所致、甚希望今之同志、効法總理無日不讀書的精神、以求增進智識、爲國紓難云云、

戴委報告　略謂總理致力革命凡四十年其事業之偉大、非短時間所可報告詳盡、茲就個人見解所及的、簡單言之、可謂總理一生事業、其着眼點在『求中國民族永久不斷的生存』總理因鑒遜清末季之中國、內憂外患、相逼而來、已至危急存亡之季、以爲凡屬國民、均應負繼續民族生存之責任、遂以其敏銳的眼光、認爲欲求中華民族之生存不斷、必須全國人民共起圖之、如是振臂奮呼、以革命相號召、始能起中華民族於沉痾、以發展新生命此可謂爲總理一生事業之出發點、故謂其畢生事業爲救中華民族之事業、亦無不可、希望凡我同志、夙夜黽勉、共繼先緒以完成此種事業、而慰總理在天之靈云云、

展覽史蹟　十時半散會後展覽革命史蹟、紀念物參觀者頗踴躍、茲附錄革命史蹟如後、革命史蹟紀念室共二處一在樓上第二會議廳、一在東面新屋之文書科、所有革命史蹟之珍貴紀念物、莫不陳列其間、其中尤以總理生前之各種照相、殊非外間所易得者、如中華革命黨成立攝影、同盟會支部歡迎總理攝影、民六護法與議員合影、英倫蒙難室攝影、民十二韶關誓師北伐攝影等、不勝備述、此外尚有總理親筆函件、及北伐時委任各軍事領袖之任命狀等件、舉凡與革命有關係者、莫不陳列其間、聞各部處會科均已派員招待、頗稱盛況云、

國民政府　本報十二日南京電　十一月十二日上午十時、國民政府舉行總理誕辰紀念大會、到譚延闓、胡漢民、戴季陶、古應芬、孫科、朱綬光、楊兆泰、林翔、張鳳九、王葆眞、陶玄、陳長蘅、劉盥訓、易培基、蔣夢麟、周亞衛、孫伯文、呂苾籌、衛挺生等、及各機關文官荐任以上、武官校官以上職員五百餘人、十時三十分奏樂開會、由譚延闓主席、領導行禮如儀後、首由主席致開會詞云、

譚委致詞　今天是我們總理在六十五年前降生的日子、在我們中華民國、因爲有了總理、才有中華民國、才有四十年革命的歷史、有了總理、才有中華民國、今天有這樣盛大的紀念會有大家相聚一堂、全是總理的力量總理的精神、所以才有這大會、總理四十年偉大崇高的歷史、都是彼此耳聞目見的、我人要想紀念總理、就要效法總理的行爲志願、遵守總理的遺志、使總理的力量總理的精神、永遠存在、現在中國很有些反動份子、但反動份子所借爲口實者、亦說總理如何如何、以爲本人之護身符、我們要秉着總理的遺敎、打倒一切反動份子、發揚光大總理的遺敎、使全國民衆有光明的路可走、諸位有在國民政府下服務、有在黨中盡力的、大家都知道總理做事無所謂艱難、或畏縮、總是秉着大無畏精神、不屈不撓大公無私的做去、我們要紀念總理要效法總理、要從根本上了解這些、對於總理生平、只要學得到他的一鱗一爪、立下志願、雖不能跟總理一樣但勉力做去、總可學到一些、最近因爲蔣主席到前線去督師、故由本人代爲報告、再者前線有電報回來、戰事是很順利的、密縣已經克復、登封日內可以攻下、洛陽不久亦可克復、西北叛變、已經不成問題、今天是紀念總理誕辰、總理的光輝、照耀大地、背叛作亂者、決不能在總理主義光輝下存在、現在有數十萬武裝同志在前方努力、眼看不久就要將反動者完全消滅了、想必大家都有這個感想的、爲特在這裡報告一下、以誌慶祝、

胡委演說　今日爲總理誕辰紀念、凡屬在總理指導之下服務者、在今日均感想與平日不同、蓋因無論古今中外、皆有崇德報功之觀念、尤其對於被紀念人之降生日、及其出生處有極熱烈之紀念、吾人均爲總理信徒、對於今日紀念、亦當加倍熱烈、頃譚院長致開會詞云、紀念總理應效法總理、此語極爲必要、因總理生平之著述及事業、雖均爲我人之模範、但其人格之偉大、尤應爲我人所應仿效、總理在生前對於一切、皆以主義爲依歸、無利害得失之念、處處着大公無私、如在民元時、廣東方面擬以總理乃兄爲廣東都督、其時總理即電知廣東省議會拒絕、蓋總理乃兄習於商而非政治才也、此事雖屬平常、然可見總理毫無私意、及爲事擇人之精神（總理常說、吾人在社會辦事、應以服務爲目的、不應存爭奪之念）此處更可見總理之偉大、又當南京臨時政府時代、多數同志、均舉總理爲總統、其時總理幷不推讓、但聲明不能採用內閣制、及至南北統一後、總理又自向參議院陳遜讓出總統之位之意、終日遊玩山水、不獨總理本人無絲毫權位觀念、即總理身旁各同志、亦均爲總理所感化、毫無利祿之念、凡此種種、又可見總理之精神吾人今日紀念總理、對於總理此種精神及其平日之言行舉動學識等、均應羣起模仿、將私人利害觀念、完全拋棄、雖不能完全學到總理、然本此精神、由近而遠、由低而高、或可學到多少、希望各位於紀念總理時、勿忘此義云云、

京市黨部　（本報十二南京電）京市黨部今日午後二時舉行總理誕辰紀念會、到各級黨部國府各院部會各民衆團體代表百餘人、由狄膺主席、開會如儀後、主席報告、謂今天是總理六十四週誕辰紀念、假使六十四年前今日不誕生總理、就不會有博大精深救國救民的三民主義誕生、更不會有中華民國的誕生、所以應該永遠紀念偉大的總理、繼由戴傳賢演說、謂當紀念總理的時候、希望同志、對於總理在帝制下威之下、敢提倡革命、在軍閥猖獗之下、敢倡言打倒軍閥、在帝國主義砲艦政策之下、敢倡言打倒帝國主義的、這種爲國爲民、不顧危難、險阻備嘗的精神、尤爲吾人所矜式、欲促革命之成功、須繼續總理之精神事業、

▲本報十二南京電　今日爲總理誕辰京中黨部國府以下各院會各機關各學校均放假一日、行政院例會停開、各報館各通訊社民休假一日、

杭州各界慶祝　總理誕辰紀念會

通過通電　電慰前方將士殲滅叛逆　請閻錫山解馮入京正法
—各地亦熱烈舉行—

（杭州通訊）昨日爲總理六十四週年誕辰紀念、浙省黨部於昨日下午二時召集杭州各機關各團體在公衆運動場舉行紀念大會、到者九萬餘人、主席團黨政軍警農工商學青年婦女等團體陳希雷等十七人、總主席省黨部代表朱家驊、開會如儀、首由朱家驊同志致開會詞、次蔡屛虎同志報告總理事略、次陳布雷等演說、末由大會提出兩議案、㊀電陸海空軍總司令蔣副司令閻及前方將士努力殲滅西北叛逆、請閻副司令將馮逆玉祥遞解中央、明正典刑案、㊁電慰東北抗俄將士案、當場通過、會畢、即列隊遊行、由總指揮張方盞同志引導、晚間舉行遊藝、玆錄主席演詞及兩電如下、

▲**主席之致詞**　各位同志、各位同胞、今天我們紀念總理誕辰、其意義與目的、我想大家很明瞭了、於六十三年前的今日、中國政權的喪失、已二百五十餘年、總理的誕生、中國民族才有一線的希望、當總理誕生以前、中國民族精神之墮落、已達極點、內有滿清政府之壓迫、外受帝國主義之侵略、那時候正是中國民族危急之秋、同時我們中國國民建國的精神、創造文化的能力、竟喪失殆盡、總理誕生以後二十五年、才把滿清政府推翻、奮鬥不懈、同志們能繼續總理遺敎、才於兩年前把北伐事業完成、但是我們還須繼續總理之偉大精神、遵奉主義、肅清國內之反動分子、打倒一切帝國主義、中國國民革命之成功、庶乎有冀、

▲**電總副司令**　國急　許昌陸海空總司令蔣、太原副司令閻、並前方各武裝同志均鑒、馮系軍閥宋哲元孫良誠等、奸亂成性、反覆無常、迭背總理遺敎、甘爲不軌、迫兵稱亂、破壞和平統一、糾結叛徒、內製軍閥、不顧西北災黎、勒取中央賑款、元惡不悛、忍心禍國、若不根本殲滅、則國民革命前途、阻礙良多、現中央已明令討伐、蔣總司令出師親征、閻副司令力疾督師、吾武裝同志、奮勇前驅、逆氛蕩平、可期而待、忠公體國、至深感念、伏思此次西北啓釁、實爲馮逆玉祥從中作祟、應請閻副司令迅即將其遞解中央、明正典刑、以儆不法、而維綱紀、杭州各界慶祝總理誕辰紀念大會叩、

▲**電東北將士**　東北邊防司令官張、並轉前敵抗俄諸將士勛鑒、蘇俄入寇、全國震怒、凡我國民、莫不敵愾同仇、數月以來、賴吾前方將士冒槍林彈雨、與敵肉搏、暴俄雖悍、終難越雷池一步、衛國功高、至深感念、特電慰勞、敬祝努力、杭州各界慶祝總理誕辰紀念大會叩、

▲本報十二香港電　今晨九時總理誕辰紀念、陳銘樞主席、軍政要人到甚衆、林翼中報告總理事略、十二時散會、

▲本報十二徐州電　今晨各界在俱樂部開總理誕辰紀念大會、到萬餘人、馬鴻逵主席、演說有民衆團體職總理遺志等語、全市休業、

▲本報十一漢口電　漢口慶祝總理誕辰市民大會、到中山公園者十餘萬人、劉峙主席、劉及張治中蔣堅忍羅君強等均有演說、各機關休假一日、報紙停刊一天、

▲本報十一漢口電　劉峙文發表怎樣紀念我們的總理一文、計二千七百言、謂民衆應認識並擁護三民主義以完成革命、

▲本報十一青島電　青市各界代表文（十一）正午假新舞台開總理誕辰紀念大會到者千餘人各代表均有極慷慨之演說下午並舉行遊藝大會各商號一致休業懸旗慶祝、

▲本報十二天津電　今日爲總理誕辰津各機關放假、黨政軍各界有盛大慶祝、

（崑山通訊）總理誕辰六十四週年紀念日、崑山各機關團體、學校均例假一天、上午九時、縣政府召集各機關團體代表、各界民衆、在禮堂開紀念會、參加者、三百餘人、吳縣長等均有演說、

（無錫通訊）總理六十四週誕辰、本邑縣黨部、召集各機關、各團體學校、以及各界民衆等二千餘人、在公園內舉行慶祝大會、由縣黨部嚴鏡主席、各代表相繼演說畢、高呼口號散會、

（松江通訊）松江各界於十一日在體育場開總理六十四週紀念大會、到軍警政學界三十一個團體約數千人、縣黨部倪紹宗主席、行禮如儀、各代表均相繼演說、末後呼口號而散、下午爲游藝、晚間餘興、十一時閉會、

（嘉定通訊）總理誕辰紀念、在公共體育場舉行盛大儀式、到民衆團體千餘人、由縣黨部組織部長李昌交主席、行禮如儀、主席報告總理誕生歷史、縣長陳仲遠及縣黨部幹事周夢幻等相繼演說、高呼口號而散、晚間並有民衆敎育館在奎山公園施放焰火、以誌慶祝云、

佐分利昨日返國

曾與外王約定本月底會見　先派員南下準備修約手續

▲本報十二天津電　佐分利昨夜自平到津、今日赴塘沽搭輪返國、佐分利林出等已於昨日動身南下赴塘矣、

▲本報十二北平電　昨晚佐分利瀕行云、曾與王外長約、擬本月內見面、擬於本月底再度來華、先行入京、此時林出等五人、行經遼鮮回國、同行者僅國聞社云、日本駐華公使佐分利、昨已啓程赴遼、即將轉往朝鮮、返行返日、惟因中日修訂新約、事極重要、且年內必須正式舉行會議、故特令派公使館重要職員三人、即日南下、會同重光、林出領事、堀內書記官等、

石友三昨日回蚌

▲本報十二徐州電　石友三今晚十時專車由許昌抵徐、馬鴻逵赴站迎接、石語記者、前方戰事甚勝利、因孫良誠派副官長王文彬謁蔣主席、願服從中央、退駐洛陽、一時專車開蚌、

▲本報十一鄭州電　皖主席石友三昨由許過鄭回蚌、據談、孫良誠有代表到許接洽、石爲介見、結果頗佳、戰事可望短期間結束、

三北公司長興快輪准於陽曆十一月十三日（陰曆十月十三日禮拜三晚）**開往長江各埠**　本輪賬房啓

招商局船期
海晏快輪准於十一月十三晚開往溫州（陰曆十月十三 星期三晚）
江華快輪准於十一月十四晚開往長江各埠（陰曆十月十四 星期四晚）
新昌快輪准於十一月十五日開往汕頭香港廣州（陰曆十月十五日 星期五正午十二時）

國民政府特設

中國航空公司

滬漢航空線

本線用美國最新式之水陸飛機沿江飛行轉運郵件客貨穩快安全依時到達除星期日外每日從每方起照下列時間表飛行一次

上行	
上海開	上午八時
南京	到上午十時十分　開上午十時三十分
九江	到下午一時零五分　開下午一時三十五分
漢口到	下午二時十五分

下行	
漢口開	上午八時四十五分
九江	到上午十時二十五分　開上午十時五十五分
南京	到下午一時三十分　開下午一時五十分
上海到	下午四時

寄遞郵件請與各地郵局接洽

事務所　上海沙遜房一百十二號　南京西華門四條巷　九江南潯鐵路局　漢口平漢鐵路局

客票價目

	南京	九江	漢口
上海來回	六十元	二百一十元	三百元
南京（來回）		一百五十元	二百四十元
九江（來回）			九十元
上海單程	四十元	一百四十元	二百元
南京（單程）		一百元	一百六十元
九江（單程）			六十元

本公司自備汽車由公司送客至車站并由站接客至公司

中華職業教育社上海職業指導所設置健康法律導師啓事
本所爲指導青年健康法律起見特設健康法律導師於十一月一日開始諸律師爲
健康導師：汪于岡　葛成慧　李愼微　宋國賓　張仲明　黃日驥
法律導師：朱紹文　王汝圻　楊春綠　沈錡　陳兆禎
諸導師均爲義務性質凡青年關於健康及法律問題欲請求指導者可隨時來所索閱簡約先行登記如經本所發給通知准許談話通知書須先依照簡約附寄郵票並敘明事實開具姓名履歷通信處認爲合當予答復
●所址●辣斐德路四四二號

汪有齡律師啓事
本律師事務所一設靜安寺路香港路四號自本月十一日起除星期日外每日上午九時至下午五時在三樓二十三號事務所與劉律師接洽　京靜安寺路電話一○三五四
此啓本律師一京事務所設北京鹽業銀行二樓上北京電話一○八六五

劉震律師啓事
本律師向在平津執行職務現因江蘇高等法院及上海租界臨時法院現在江蘇高等法院第三分院在上海設立合法院一切非訟事件並承辦公司銀行註冊及其他登錄事件
事務所　北京路一百號鹽業銀行三樓二號電話一○○五○
住宅　哈同路口福煦路成和邨三十二號
每日辦公時間自上午九時起至下午五時止均在住宅接洽除在事務所辦公時間外

浙江省民政廳招考土地陳報助理員通告
報名展至本月十四日截止（一）試驗改在本月十六日（三）發表改在本月十八日（四）聽講改在本月二十日
茲據各處來函均以報名期限迫促又以文憑未經繳帶及填寫保證書一時不及覓保請求展緩者甚多特變更試驗發表聽講日期如后保證書及文憑等未帶來者准於考期後補繳（一）報名及試驗地點均仍舊

赤俄挑釁之鐵證

張學良來電詳告

中外人士所共覩

京訊、蘇俄前者極力作反宣傳、謂我方利用白俄、又謂我軍向彼挑釁、彼乃反攻等語、意圖諉過卸責、外交部長王正廷、以茲事關係重要、雖明知我方決無此等舉動、必須澈底調查眞相、昭示世界各國、特電東北邊防軍司令長官張學良、請爲澈查報告、現得張氏復電謂並未僱用白俄人民、且列舉俄軍侵略之證據十餘起、可見歷次邊釁、均由赤軍挑釁而起、蘇俄雖作種種反宣傳、終不能抹殺事實也、茲探錄電文如下、（前略）茲據黑河巴旅長英額電稱、遵查黑河沿邊蘇俄侵擾、無不釁自彼開、蓋自七月二十日俄領回國、其兵艦接踵而至、扣我海城宜興璦琿等船、江面已被封鎖、華輪即無駛入黑龍江之能力、黑河僅有永平小火船一隻、係商人張鄂生之物、八月二十八日夜間、被俄方浮水暗渡、將該船炸燬、上下游之風船、亦多被其扣留、民人劉喜祿有小汽船一隻、因赴俄岸接我領事館員、亦被扣留、因之水路交通、完全斷絕、我兵何能飛渡、蘇聯竟謂我軍侵入彼境、確屬刁狡、茲圖卸責、謹將俄方擾我各案分析如下、㈠七月二十五日、璦琿船在呼瑪縣下游 三寶墩地方、被俄武力扣留、擊斃搭客二名、傷二名、內有我調防官兵、及護船軍警、共四十餘名、㈡八月九日至十三等日、鷗浦縣被俄砲艦攻陷、陣亡我排長一員、士兵十名、傷兵六名、營房被其轟毀、該市搶擄一空、㈢八月十二三等日、蘿北縣屬兆興鎮被俄砲艦載兵登岸攻陷、擊斃商民十五名、傷五名、我兵傷亡各一名、警兵傷亡各一名、搶掠一空、㈣八月十三日、烏雲縣屬常家屯波、俄兵乘船過岸、傷斃商民十餘名、焚燒房屋搶掠而去、㈤八月三十日呼瑪縣屬假街基屯被俄兵八九十名、內有韓人一半、過岸斃卡兵一名、搶馬二十餘匹、穀物搶掠一空、㈥同日璦琿縣屬烏斯力對岸紅呢哈屯、俄兵五六十名、夜間乘小汽船三隻過岸、向我防兵陣地攻擊、當被我兵擊退、㈦九月二日璦琿縣屬三道溝子屯、我步哨換班、下士李盛雲被對岸俄兵擊傷頸喉、旋即因傷身故、㈧九月十二日温河鎮民王高闌、乘凡船赴奇克特運糧、至道幹地方、被俄兵駕汽船過岸殺奪、擊斃民人二名、次日俄兵復至、將民房燒燬多半、同日何家地營子、被俄兵三十餘名乘船過岸進屯、擊斃民人二名、全屯被搶、逃避一空、㈨九月十六日、夢北縣屬鴨蛋河過岸、俄騎兵數十名、當被我防所傷兵一名、攻擊我兵擊退、㈩黑河沿邊 我軍並無利用白俄軍隊之事、當中俄絕交時、黑河居留俄商及零戶、恐有口實、業均遣送出境、彼方言我利用白俄、純屬籍口卸責等情、復據滿洲里梁旅長忠甲電復稱、遵查八月十九日、滿洲里八十六站、即十八里小站、並未發生戰事、惟於八月二十日早六時、敵鐵甲車一列、由十八里小站、向我地閣進、阻止不從、至一千米達處、敵步兵下車二百餘名散開、即以槍砲向我攻擊、我軍亦即還擊、戰鬥一時許、敵即退回、但敵砲兵在關門附近、仍繼續向我射擊至九時停止、至九月九日、滿洲里之役、敵於是日下午四時、由十八里小站附近、用砲向我陣地猛烈射擊、其砲彈並有落在滿站街市、及醫院中者、復以機關鎗向我陣地掃射、又有敵步兵二三百名、向我陣地左翼移動、並有鐵甲車一列、進至我陣地前千米達處攻擊及飛機一架、在滿站街市及我陣地上方盤旋、戰鬥至八時半停止、此役我方陣亡士民三名、負傷官兵五名、惟查此兩役、均在滿站附近、敵人侵入我國境內、攻擊我軍陣地、敵之砲彈彈痕、及彈片、在我陣地者、比比皆是、所有居住滿站中外人士、亦皆耳聞目睹、可資證明、即其他各次戰役、亦均係敵軍侵入我境、施行攻擊、我軍始終嚴守陣地、從未進入俄境一步、職屬軍隊、向未招募白俄人入伍、所轄防線內、確無白俄軍隊、除俄函所指其他地點、不在職屬防線以內、無從查考、及其他各次戰役、均經隨時電京從略外、謹復各等情、據此、伏查歷次戰役、均係釁自彼開、乃蘇聯謂我軍侵入彼境、並言我方利用白俄、純係造謠諉過之語等語、特再電請查照、張學良、

農部提議 解決民食問題

內容極爲詳盡 研究會留參考（續）

日本之農業倉庫、美國與加拿大之穀類合作堆棧、歐洲之穀類運銷合作社等辦法、準勢酌擬、以求完善、

▲辦法 ㈠增加生產、㈠改良品種、中央及各省縣於適宜地點分別設立國立 省立及地方農業試驗場 及育種場、選擇優良及能抵抗病蟲害之種子、推廣於農民、並派富有經驗學識之育種專家、分赴全國各試驗及育種場指導督促、其食糧作物育種工作、㈡改良農具㈠第一步設立中央農具 製造所於首都、製造犁鋤打穀機抽水機播種器中耕器、使農民得充分利用機械力量、增加其生產食糧作物之工能、第二步設立分所於上海 漢口、再於西北西南東北之適當地點、各設一農具製造廠、製成農民所需要 改良之農具、㈡農業工程人材缺乏、應於選派留學生 時注意造就此項人材、再於國內添設農業工程科以養成之、㈢振興水利、㈠提倡扶助農民鑿泉開井、以防旱災、俾旱地食糧作物如高粱黍稷等、能有相當之生產、㈡提倡開渠浚河應用抽水機、俾灌溉區域食糧作物如稻麥等 能有豐富之生產、㈢督促各省設立及整頓水利局、推行灌溉排水最新方法、㈣積極造林、以調節雨量、㈤其他修治河堤開闢溝渠等、㈣施用有效肥料、㈠令行各省試驗場所對於食糧作物應用 之肥料試驗、積極注意下列各事項、㈠施肥標準、㈡配合程式、㈢使用方法等、㈡設立人造肥料製造場、採用各國最新方法製造人造肥料、以補舊有肥料之不足、 防止輸入國外 肥田粉之漏卮、㈢設立肥料研究機關、或由中央及北平研究院 化學研究所、特別注意於人造肥料之研究、㈣推行施肥標準配合程式、及使用方法等、於農民以增加食糧 作物之生產、㈤取締現今市上攙假混售之人造肥料、㈤驅除蟲害、㈠成立中央昆蟲局、督促指導蘇皖豫各昆蟲局 及主管機關共同解決 蝗蟲問題、㈡在蘇州上海嘉興區域內設一大規模之螟蟲 研究所、研究驅除螟蟲之方法、㈢研究及購備 大批關於食糧作物之殺蟲藥品器械、以便分發各處農民 應用及防禦、㈣公布農作物病蟲害防除規則、此項規則草案、已由農礦部呈送行政院 轉送立法院審核、㈥防除病害、㈠責成中央各農業研究 試驗機關研究防除 食糧作物病害方法、爲全國研究植物病害之中心、幷指導各省、俾收通力合作之效、㈡檢查外國食糧作物之種苗、以防病菌之侵入、㈦開墾荒地、增加可耕食糧作物之面積、㈧提倡及指導農民 組織鄉區農業改進會、稻麥改進會、驅除病蟲害聯合會等、以改進農業爲目的、㈨指導農民、組織信用合作社、及購買合作社等信用合作社、以低利貸款於農民、以便購買農具肥料種子等購買 合作社、則便農民共同購買農具肥料等、㈩嚴禁各省栽種罌粟、幷限制種植烟草等作物、俾免侵佔食糧作物 生產之面積、㈪提倡公墓、 厲行公葬制度、以免私人墳塋占過大之面積、致減少可供食糧作物生產之土地、㈫依據農產獎勵條例、 實行獎勵食糧作物之生產、 此項條例、已由農礦部擬就、 經行政院議決、 以部令公布㈡分配及調劑、㈠組織㈠、成立中央民食問題委員會、爲全國民食 問題議事最高機關、凡關於民食問題之重要政策及方案等、須經本委員會之討論通過、㈡成立中央糧食委員會 爲中央糧食管理機關、內設總務統計管理三案、㈢省及各特別市設省市糧食委員會、㈣各縣設縣糧食委員會、其職務如下、㈠調查食糧作物之面積每畝產量災害狀況 及荒歉原因等、㈡調查人民之消費量、㈢調查食糧 輸出輸入之數量、㈣調查糧食積儲之數量、㈤編製統計報告、㈥受中央及省委員會之指導管理一縣內之糧食 支配運輸及價格等、㈦提倡指導及監督糧食合作倉庫、㈠上述之中央及省市 縣委員會於相當時改爲食糧管理局、㈡運輸食糧之運輸、[illegible]中央及地方政府酌量情形、與以便利並應於可能 範圍內減少其運費及稅捐、㈢禁止過分囤積、各地豐歉不等、糧食重在流通、應俟省縣糧食委員會調查統計、就當時及當地之情形取締囤積、㈣寬籌經費調節糧價、糧價貴則病民、過賤則傷農、欲平糧價、必須由政府寬籌經費、如遇米價過高、得酌量採購食糧、低價售出、以利平民、如遇米價過賤時、得酌量增價收買、以期農民所得之價格、能償其生產費用、㈤禁止遏糴、歷來各省對於食糧、每分畛域、不相流通、以致盈虛不能調劑、目前應明禁令各省、凡生產自給餘額之糧食、除嚴禁出洋外、在國內流通不得遏糴、㈥限制雜穀出口、國內主要之食糧、如遇荒歉、不敷分配、甚有賴於雜糧之補充、由調查統計之結果、遇必要時應限制出口雜穀之種類及數量、㈢節省消耗、㈠限制米穀釀酒據日本農學博 士山崎百治之計算、中國之米、消費於造酒者、約有三千萬石、小麥充麥麵等之製造消費、亦不下一千萬石、其消費食糧之之鉅、可以概見、應由政府頒布限制米穀釀酒條例、以免食糧之消耗、㈡實行節食、近年科學家多謂中國人所食過多、於身體有弊無利、且滋養料之分配、又不適當、是宜由研究機關之食物化學專家研 究試驗根據於職業年齡性別等之不同、而定出標準、以免過度之消耗、㈢應用雜糧代替主要食糧、當主要食糧缺乏之時、應由糧食委員會規 定選用馬鈴薯玉蜀黍等雜糧、以代替之、㈣改良貯藏方法、據日調查報告、中國之米、遭虫害鼠害菌害等之損失、每年約一千萬石以上、應由糧食委員會督促改良舊 有之倉庫及商店農家貯藏所、並提倡創立糧合作倉庫、以公共之經營、招請技術人才當保管之任、用科學方法建築倉庫、以防溫熱避濕氣、圖空氣之流通、更用硫化炭素等法以薰蒸之、以防虫菌鼠等之侵入、㈤其他如碾米過於精白、徒耗費米之滋養部分、及損失碎米太多、又如普通用粉漿漿衣等、 皆爲消耗、由糧食委員會規定辦法 及代替品、與以相當之限制、

便閉　▲則　生▼　痔

大便不暢、則肛門四週血管澎漲發炎、痛楚異常、大便之時或至流血、

第威德痔瘡膏 清涼舒適、管上附有特別注射器、能直射患處、一經敷用、立見愈好、保不復發、

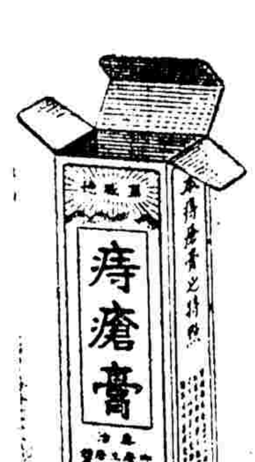

▲各大藥房均有出售

浙省各縣之災歉狀況

—朱家驊在紀念週報告—

去年被災四十餘縣

今年被災五十餘縣

杭訊、浙省政府於十一月十一日上午九時、在大禮堂舉行 總理紀念週、到省府委員朱家驊、程振鈞、沈士遠、杭關監督趙文銳、保安處長董紹祺、暨各廳處工作人員二百餘人、由朱家驊主席、行禮如儀、主席報告最近本省振務情形如左、去年本省有 四十多縣遭受水災、本省賑務會由全省水災會依照中央 頒布的振務會條例改組成立、設法救濟、並調用各廳 處熟悉本省情形人員協助進行、滿望今年可以豐收、所以至上年賑務結束時、該會即行結束此以前數月間事、不謂結束以後、各縣災賑紛至沓來各縣受災狀況、較往年更烈、風蟲水旱各樣的災、都已受到、其中尤以溫台二屬 之樂清玉環臨海甯海黃巖等縣、被災最重、而本省七十五縣之中、被災的計有五十餘縣之多、災區之廣、已可想見、省府接到報告以後、非常注意、即由民政廳一面飭縣先行就地撥款籌辦 急賑一面派員分赴被災較重各縣、切實調查、呈復核辦、惟因交通困難、一時尚難查竣、正據陸續呈復、現樂清已由省撥款一萬元、玉環先撥銀三千元、臨海先撥銀六千元、甯海擬即撥三千元、目下辦賑務最感困難的、就是經費問題、去年賑款係向各處勸募爲數雖不十分多、幸而還有中央發行之賑災公債 三十萬、可資挹注、 其餘仍在本省想法、 當時鄰省收成還好、 所以糧食一層、比較的還易措辦、 今年如江蘇江西等鄰省、 收成亦惡、就是其 餘出米各省、收成亦不能比往年、就所以本省各縣而言、 比較收成好一點的縣分、亦大都想禁米出口、就有錢亦採辦不到米糧、這是最感痛苦的、最近省府已向商會接洽就緒、由各銀行錢莊、借款三十萬元、託商會辦米、辦就後、以三分之一運回杭州存儲、備內地各縣購領、以三分之二存儲上海堆棧、由溫台等縣購領運運、以期迅速、三十萬元數目雖然很少、但將第一批各屬購領之價、再續辦第二批、如此輾轉周轉、以至三批四批、即亦可抵到大宗款項的効力、此外在編遣期內官吏按成減薪之款、業經呈請中央 懇予留撥救濟本省災荒之用、去年常關附加之振捐、 今年已奉財政部復准照辦、 其次如本省汽車公路輪船、亦附加一成、滬杭甬車票、附加振捐、併已呈請中央核辦、惟鐵道部因滬杭甬車價已甚昂貴、滬杭甬線似不便單獨增加附振、省府已二次請求、能否允准、尚未可知、倘使准許、則本年振款、亦將及百萬、其他方面、則鮮有大宗款項、可以設法、但省府仍在積極計劃、並決將振務處恢復、以期專力辦理、業經省府各委員開過 第一次談話會討論恢復辦法、又關於糧食救濟、已由陳委員等很熱心的向上面設法、刻正在進行中、去年因爲西北災情重大、本省人士、分力去救濟西北、此次如計劃中各款、有不能做到的、振款的籌措、還是很困難、惟有繼續的向南京上海方面切實設法、盡力的向前去做、有幾分能力、即盡幾分能力、還望大家一齊協助、總期做到周妥的救濟纔好、

第五師十三旅

報告勦匪情形

第五師第十三旅 參謀處佳電報告此次 擊剿鮑逆情形如下、謂鮑逆背叛黨國、竄圖危害中央、被我軍在蕪繁擊退以後、卽竄徽州一帶、積極在績溪之叢 山關翬嶺新嶺陣營各要隘、嚴密佈防、我軍[illegible]於拂曉、派新三旅張團牽制其右翼、並以三部相機、迫其側背、以二十八團攻叢山關、敵旅長親率二十六團攻新 嶺翬嶺兩要隘、激戰一晝夜、卒將各要隘、先後突破逆部、退避不及、全軍潰散、卽於（四日）晨佔領績溪、鮑逆聞耗後、由徽州親率所部、星夜增援、經臨溪時爲我伏軍張團截擊、激戰數小時後、將其擊潰、遂於微晨次第 佔領徽州屯溪等處、鮑逆僅以身免、所剩殘部無千餘人、向婺源退走、計是役繳獲步槍六七百枝、機關兩挺、迫擊砲四門、輜重騾馬無數、剩下退在婺源之殘部、徬徨無依、已派員前來接洽歸順、此間軍事指日可告敉平、

吉黑邊防之堪虞

赤軍時窺綏滿琿春等處

我軍兵單衣單防務亦單

▲本報十二北平電 哈電、俄軍八百餘開到琿春屬之黑頂子、琿城吃緊、該處華軍僅一團、

▲本報十二瀋陽電 哈爾濱無線電、赤軍飛機兩架、十一日午後三時、飛入綏芬、三時半飛至穆稜、擬向下投炸彈、因見該地駐軍以高射砲準備放射、敵卽逃去、

▲本報十二瀋陽電 赤軍於一周間、由海參崴赤塔等處、調往綏芬方面騎步兵約二千餘人、

▲本報十二瀋陽電 十一日晚、滿洲里外赤軍約四十餘名、於十時許入我軍七十一團二營陣地、爲我軍擊退、

▲本報十二瀋陽電 十一日早七時、赤軍向滿站小北山我軍四十三團陣地、發六炮、我軍當卽下戰壕、並未還擊、

▲本報十二瀋陽電 自十日起、滿站外赤軍開始與赤塔駐軍換防地、新到各軍、仍着棉衣、軍兵多不勝寒、

▲國聞社哈爾濱電 十一日午王樹常赴瀋、商冬防、未刻俄機一架、窺伺綏芬穆稜、

▲本報十二瀋陽電 哈埠各軍界籌備之恤陣亡將士跳舞會、定本月二十三日舉行、

▲本報十二瀋陽電 哈埠戒嚴司令已經成立、

▲本報十二瀋陽電 遠東銀行保管委員會通告中外債務人、須自動到會登記、隱匿不報者、送法院究懲、

▲路透十一日倫敦電 英外相漢德森今日在下院答某議員之問、謂中俄間因中東鐵路而起之爭執、現猶在僵局中、中國外交部長曾向駐南京英代表聲稱、非至俄國宣戰或嚴重的侵犯中國土地時、中國不欲訴諸國際聯盟會、英當道固知中東鐵路交通阻滯、有礙商務、但以目前尚非英國可出場過問之時機云、

未來之駐華美使

爲爾遜強森繼馬使任

又是一個熟悉華事者

世界新聞社華盛頓訊、駐華美使馬慕瑞氏之辭職、華府人士似頗出於意外、因馬氏在外交界頗有資望、衆以爲其外交履歷 尚不卽結束也、馬夫使人爲 霍伯金斯大學前校長之女、而該校之外交科目極有名、馬氏之加入該校、或將任該校新設之遠東科主任一席、（在中國事華專家韋羅貝教授領袖之下）馬氏原欲於春季內回美、現已久俟中俄 衝突平靖後離華、國務院現望馬使在北平留至本年底爲止、至公使後繼人物、美政府已選定國務副卿納爾遜強森氏Neeson Bohnson、強森氏曾在中國任領事、任滿洲多年、熟悉華事、並得史丁生國務卿之信任云、

粵中行之近狀

—區國強之談話—

中紙擬定同時全數兌現

財廳借款卅萬元已撥還

粵訊、中央銀行行長鄒敏初、因公赴京後、該行日常一切事務、交由區副行長國強處理、記者爲欲知該行現況及鄒行長赴京後消息起見、曾於五日驅車赴南堤中行訪晤區副行長叩詢一切、茲將談話撮要錄後、

（記者問）中紙何時始可開兌、

（區行長答）敝行現金原屬充足、且毫幣廠每日可鑄出新幣三十萬元、銀毫不虞缺絀、加之政府稅收自定爲銀八紙二後、市面中紙、數額日少、本可分次開兌、惟分次開兌、則先兌者價高、遲兌者價低、不能同價、決俟籌妥同時開兌、

（問）日前報載財政特派員公署向貴行借款三十萬元、支給呂副指揮軍費、此款已撥還否、

（答）此款乃移墊而非借貸、現已由國庫撥還、因國庫有六分庫、（卽梅菉海口江門韶關是）各分庫月解款交敝行者甚多、故常有墊支事、

（問）鄒行長有電回粵否、

（答）鄒行長於去月二十日抵滬、本月一日赴京、二日有電回粵、謂本月十日以前、當可返抵廣州矣、談至此、記者興辭而別、

高瑛案宣判後

高之律師稱將上訴

高瑛販土案、已於星期一日判決、高處徒刑七年、高[illegible]氏處徒刑四年、昨據高之代表律師宣稱、此案卽將上訴於高審廳、若不勝訴、當再上訴於最高法院云、

湘新省委到京

吳劍學已赴湘就任

▲本報十二南京電 湘新省委吳劍學、軍事參議張藏楚、蔡鉅猷、陳強相偕抵京、吳卽轉赴長沙就任、張蔡陳留京供職、

上海律師公會 召集秋季定期總會 通告

本會茲定於十一月二十四日（星期日）下午二時召集秋季定期總會會場在貝勒路五七二號本公會除函達外先此登報通告

你要提高地位嗎

人有專技地位自能提高、炳勳國語速記學是近世急需的技能謀生的捷徑、大會紀錄名人講演會用炳勳速記、已在各報刊載、國語速記學三分第二期速記報卽將出版每期二分、學校址上海海甯路南高壽里一九三三號電話四〇四六九號、星期班十七日上課報名從速勿失良機、炳勳國語速記函授部得隨時入學

上海銀行週報

本期要目　第六百二十五號

去年上海貿易概觀

太平洋會議中之滿洲問題

紐約證券市價暴跌之觀察

分支店會計述要（下）

安南幣制改用金本位之運動

我國各口岸棉花檢驗略史

中華民國十七年份經濟統計　紙面每冊大洋一元

廢兩改元問題　每冊大洋四角

上海香港路四號銀行公會內　銀行週報社發行

代售處　商務印書館及現代書局　棠溪書館

中國國民黨中央執行委員會派遣黨員留學考選委員會通告 第一號

爲通告事茲經十月十八日本會第一次會議決議（一）各地黨部呈報黨員留學者限於本年十月底截止（二）黨員留學考試日期定於本年十一月一日舉行（三）凡請求派遣留學之黨員以須經過考試手續爲原則各在案除經由中央訓練部通告各地黨部知照外特此通告

漂亮的人兒

指尖夾着金磚牌

越顯得漂亮

金磚牌香烟

薩鎮冰談海軍

興築軍港極爲重要　海軍人才亦須培植

廈門快信云、海軍名宿薩鎮冰氏、此次來廈、賑濟閩西災民、滿受當地民衆團體之歡迎、薩氏曾發表關於海軍方面之談話云、吾國自海禁大開之後、海重於陸、沿海門戶、全賴海軍防守、盡人而知之、最感缺乏者、在於軍港未築、軍港爲碇泊軍艦之處、所以設防護以嚴守備者也、英國開闢軍港、極爲鞏固、內寬深而外狹小、塢口船隻出入、只容一艘、戒嚴時期、夜間港門一鎖、敵艦不得襲、魚雷不得擊、軍艦最怕魚雷、其內裝棉花火藥、雖調節深淺、旋轉搬進各機關、前端有激發器、一觸敵船、則火出藥發、原動力極強、雖鐵甲艦之堅厚、亦被擊沉、現在我國雖有上海吳淞南京等處可碇泊軍艦、究非完全純粹之軍港、不過寄泊於商埠、與人住宿於外者無異、一到戒嚴期間、防務棘難、苟停止商輪往來、則妨礙商務與交通、否則難免敵艦潛進、魚雷襲擊、甲午大東溝之役、軍艦爲日本魚雷襲沉者、不勝枚舉、當時即無純粹軍港之弊、故全師殲焉、言之痛心、又謂海軍人才實居要素、不在科學之美、而在經緯之能、若能籌劃周到、折衝自如、則軍餉之充足、艦艇之增加、軍港之興築、可計日以待也、目下海軍各司令、積極建設、成績卓然可觀、又謂有人才必須道德以副之、有才而無德、必流於奸惡、無才而有德、不失爲善人、愈有才具者、愈足以害國殃民、今日之土匪軍之蹂躪民衆、即道德斲喪之故、其中發縱指導者、無非人才惜用其邪、而不用於正、則何貴乎有才云云、

交涉署撤消後外人之訴訟問題

政院令外部核議

京訊、各省地方交涉署、業奉令撤消、所有不關外交之外人事務、及善後辦法、劃出地方政務機關接收辦理、首都市、自江甯交涉署裁撤後、惟華洋訴訟初審事項、是否仍照從前行政官署處理舊案例、由市府有權管轄辦理、尚未明白規定、茲聞本市內之外人狃於習慣、呈控於市府者已不乏人、市府對於此等案件、以格於市縣權限問題、又難交縣辦理、若令逕赴法院、依法起訴、又恐因條約之拘束、啓外人觀審之漸、辦理缺乏根據、受拒俱感困難、市府以維護法權、保持外人信仰起見、關於華洋訴訟、類多暫行派員儘量調解、辦理以來、尚稱允洽、第恐案情繁重、不能調解、倘使別無處理之法、未免減少外人信仰、市府同爲地方行政機關、其能否審理華洋訴訟、如能辦理、應取何種審判方式行之、事關審判管轄、市府未便擅專、業已呈行政院核示、指令祗遵、聞行政院據呈後、業已轉令外部核議具復、以憑飭遵云、

政友議員告發 首相與鐵相受賄

予伊勢電氣社以業務上之便利　江木與濱口收受五萬元之賄金

電通十二日東京電　政友議員牧野賤男、西村茂生、庄司良朗三氏、本日正午赴東京檢事局、訪鹽野檢事正、告發濱口首相、江木鐵相有收賄行爲、據云、江木氏曾與其友伊勢電氣社長熊澤一衛氏以業務上便利、於本年七月、在江木氏宅、收其五萬元、即使熊澤與濱口總理面會、所收五萬元、由江木氏交給濱口總理、又熊澤氏經董事會議、贈富田幹事長一萬元、贈鈴木書記長一萬元、贈川崎司法次官五萬元云、

蘇俄外交委員 齊吉林辭職已准

繼任人物之推測

國民十一莫斯科電　蘇俄外交委員齊吉林之辭職、已由人民委員會核准、其後任人物、外交界中、咸料必由代理委員李維諾夫眞除、按齊氏赴德養病已六月、此後一時中料亦未必回俄、自其辭職後、最初革命時之領袖、已無一在現政府矣、

休戰紀念日 美總統之演說

竭力鼓吹和平　促成軍縮會議

國民十一華盛頓電　胡佛總統今日之休戰紀念演說大旨如下、遏止敵人糧食之供給一法、此後不得用爲戰爭之利器、糧船應與醫療船受同等之待遇、又謂近日之世界、又云生存於有戰備之和平中、各國目下之傾向、確有趨近和平之勢、但此種趨勢之進步、則須視其各個平日之行徑而定、爭執之最大緣因、莫過軍備之競逐、吾美已決計照其他各國之比例、縮減其海軍實力、此則祗待他國發言將減至若何最低限度、吾美亦斷低於他國也、來年一月間倫敦之限制海軍大會、當可有良好之造就、造成世界各民族間之相敬相信、實爲今日最要之圖、美國之強盛、超過多數愛自由之國、故彼等對美之防禦力、在道德而不在武力、吾美之唯一責任、厥在能使天下深信吾美以道德爲前題、此則鄙人竭盡力所造成之美國外交方針也、以比較上言之、現在世界可云大致於和平之地位、此後之和平、亦較已往五十年間更有希望、但無論如何、終難脫離有武備之和平、統計全世界武裝人員、將近三千萬、較諸歐戰前約增一千萬、至於海軍經華盛頓會議及加以德國海軍在大戰時艦毀殆盡故、戰艦之數、已見下落、但一方面飛機及其他專事破壞之戰具、則遠過歐戰之時、各國間可以造成戰爭之嫌隙尚多、且自人生以來、亦從無人敢貿然定數千年中可以決無戰爭之禍、景象雖屬慘澹、然世界今已確有眞實漸趨和平之觀念、職是之故、帝國主義之雄心、與夫因猜疑而發生之侵伐、今得逐漸消滅、將以前通行之壓迫外交手段、一變而爲誠懇之和平談判也、目下歐洲各國、已定有消滅戰爭之法、蓋依據國聯之所定、凡兩國間不能以和平手續消滅其爭執者、則其他各國應共出强爲排解、此項辦法、吾美無所用之、因吾西半球之輿情、實已有消除橫暴之能力也、戰備之競逐、實爲加添各國負擔之緣因、此鄙人之所以苦心孤詣、欲成就縮軍之實行也、現下之時勢、減軍祇應以條約出之、獨樹榜樣之說、雖可嘉、故必待各國固定和平之基礎、消釋彼此之猜疑、而輿論之力、復能過制侵迫、而後始可言撤除國防也、云、

日農林省 決定華絲免稅

廣東絲完全無稅　七里絲減一成五

電通十二日東京電　關稅審議會特別委員會、力主撤廢中國生絲輸入關稅、農林省方面有鑒於此、亦一變從來之態度、昨日之農林省首腦部會議、已內定廣東絲完全無稅、七里絲之輸入稅亦低減一成五分云、當此生絲價格低落之際、而撤廢或低減中國生絲之輸入稅、於日本內地生絲、必有相當之影響、

奧國戒嚴

防兩黨發生衝突

國民十一日維也納電　今日午夜起、奧地利全國軍警將嚴密戒備、以防明日共和紀念日社會黨與半棒喝黨之自衛團發生衝突、據剿自衛團已不復希望依照法定手續達到修改憲法之目的、準備武力推倒政府、諸傳其黨徒已携長槍機關槍及放火彈等、集合於根據地附近、而社會黨徒亦正在集合備戰中、

國際賠款銀行

地點定在瑞士

國民十一日巴塞爾電　國際賠款銀行地點已由委員會決定在瑞士之巴塞爾、瑞人聞訊、異常欣慰、視爲信任瑞士政治金融穩定之表示、現此間銀行區域內將選一適當之地、以設賠款銀行、而瑞政府財政部亦將於銀行之納稅上予以便利、

國民十一日白魯塞爾電　比國政界及金融界聞賠款銀行地點選定巴塞爾之說、羣起反對、謂不信組織委員會之決議、即爲最後決定、比國仍將盡要求、以白魯塞爾爲總行地點云、

紹興實行查封欠糧住屋

（紹興通訊）紹興縣政府前奉省令、取締各縣富紳大戶、公共團體、及服務公職人員、欠糧辦法、會經出示布告、迄至現在、尚

錫澄航船在白蕩圩被封

全船財貨一空

（無錫通訊）前日往返江陰無錫間之航船、于十一日下午六時、在錫裝貨載客、開往江陰、至七時許、行抵北門外白蕩圩附近、嚮涇河浜地方、背後突來赤膊船一艘、（按船上無錫灶船棚者名赤膊船）船上有盜匪十餘人、口操北音、手持手槍電筒等類、喝令停船、航船船主尤秀義、因恐發生意外、祇得將船停止、於是盜衆相將跳上航船、實行搜劫、是日航船上有男女乘客三十餘人、盜衆登船後、即以手槍對準各乘客、嚇禁聲張、旋即逐一搜劫、態度從容、歷時一小時、始行携贓踉蹌盜船、疾駛而去、事後檢點、計被劫去本邑沈廣茂染坊、托該船裝運江陰鼎餘生永盛兩綢布店之綢緞九匹兩段、以及各乘客之衣服現洋等損失頗鉅、此外船上所裝燒酒一缸、及食品等等、均被劫去、該航船被劫後、船主擬折回無錫、稍偏報縣、但三十餘乘客、受此虛驚、且身中甕空如洗、不願退回錫邑、故仍向澄開去、聞船主定今日開回錫地後、再行報縣請緝贓盜云、

嘉興欵產會成立

（嘉興通訊）財務局新組設之保管縣欵產委員會、於十一日下午在縣府大禮堂成立、新任欵產委員趙秦祺（琴二）沈大猷（錫奎）黃秉倓（桐生）朱德基（立三）陳華維賢、高如、蔣世澄（無清）乃和等七人均到、由蔣縣長主席、討論結果、定十六日接收前欵產會之移交、並選定趙沈兩委爲常務委員云

嘉興中行劫案犯

解杭保安處

（嘉興通訊）上月上海偵緝探捕之搶劫本縣中國銀行案犯西效燦（寅）文標曹志良等三名、已由本縣縣政府、派警前提到來、羈押第三監獄待審在案、現奉省令、即日解杭、故法院於十一日派警將該三犯提出、解送縣公安局、由該局派警、乘早快車押赴杭州保安處審訊、

團總聚賭

被警察捕獲

湖州通訊、長興和平有保衛團總馮瑚、九日下午、在家聚賭、被公安分局查悉、由徐巡長率警前往、將該團總及賭客三名帶局、聞以不便判罰、擬解送縣法院審辦云、

有會稽部叔梅、由陸朱郎軒等四十戶、欠完十七年份銀米、送經協力催完、延未投納、實屬有意抗欠、依照暫行地丁辦程、即發四條四十款、訴警馳往各該處、協同鄉警、查明單開各欠戶住居、立予分別發封、實行追欠云、

繆斌前夜返錫

公安三分局長易人

（無錫通訊）繆斌於十一日夜間乘車來錫、抵錫後、繆即偕其母逕返南門內便民橋私邸休息、朱中隊長則下榻洞虛觀旅社、並聞繆氏因向郊封案迭出、擬將該處公安第三分局長劉志俊撤職、委任同來之省警隊朱中隊長接充、以維警務、以靖治安、至朱中隊長一職、則另委相當人才繼任、繆氏約在錫勾留一二日、即須返省

錫營造業請願

反對修屋領照　市外表示容納

（無錫通訊）本邑全縣營造業工人因市政籌備處、重訂建築章程、修理房屋、須領執照、方可修理、以故影響生計、紛向營業工會請願、向市政籌備處請願、適值市政籌備處工務科長等、均因公出外、由韋科長出面接洽、該代表等申陳請願意旨、免領執照、以維工人生計、並提出要點六項、韋科長表示容納、允爲轉達、該代表等始興辭而出、並另定期再行前往云、

甬埠各輪防匪

檢查上船旅客　船上備足械彈

（寧波通訊）本埠商輪公會、因陰曆廣濟輪遭劫、船商咸起戒心、不能不預籌安全之策、故十一日上午召集會議、到有三北、寧紹、新寧台、寧海、永川、寧華等各輪公司代表、及船務警察長吳伯麟等十餘人、討論良久、議決即日起、船務警備足械彈、凡輪船行前、由航務警察隨船搜查上船行李、防止匪徒夾帶兇器、中途劫掠、搜查目標、限於兇器一項、遇有搜獲之時、連同匪徒交由當地警察局訊辦、（十一）

蘇滬國貨團

昨聯合大遊行

（蘇州通訊）滬國貨旅行團、於十二日下午二時十九分抵蘇、計四十五工廠代表一百零四人、學生、及工界代表三百餘人、赴車站歡迎後、即由軍樂前導、舉行聯合大遊行、持標語旗幟、此間商團警察、一直馬路進老閶門、走東西中市、護龍街、觀前街、臨頓路、折入顏家巷抵青年會、已垂暮六時矣、

蘇東吳排球隊

出發來滬

（蘇州通訊）蘇州東吳大學排球隊、於昨（十二）晨出發、由許民輝君領隊、往滬作一星期比賽、擬先與（本校）法科、交通大學、暨南大學、滬江、英華、等隊作友誼比賽、然後往滬江大學與金大、之江、滬大等校、作四大學錦標比賽、

南通籌辦冬防

辦事處十五日成立

（南通通訊）軍政各界聯合冬防辦事處、定十五日正式成立、推定委員七人、保安部十三旅及縣政府三機關爲常務委員、預計用費一千元、於十一日下午一時開第一次委員會、討論佈防進行事宜、

如皋馬塘戒嚴

搜拿省警逃兵

（南通通訊）如皋縣公安局局長沈某、於十一日率領警察六十名、開抵馬塘、即日宣佈臨時戒嚴、切實搜索省警隊逃兵余河水、已嚴密戒備、沈局長俟馬塘事畢、即將赴掘港云、

通中校長到校

（南通通訊）通中新校長海沒、一日到校、接收暇册、懲戒此次鼓動學潮之四生、分別開除記過、積極整頓、

通棉商達到目的

部聽採納衆意

（南通通訊）通南棉商代表成緒一等九人、赴省垣及首都、請願撤銷棉貨産品江北分所、已於一日回通、晚間就俱樂部開會、報告、關部鑒各方面、均已分批採納衆意、兩學校請辦理、

籌濬南翔市河

需款一萬二千元

（嘉定通訊）南翔市河、業已淤塞、船隻往來、早經該鎮商民呈縣請加濬濬、現由邵建設局長在南翔區行政局、召集該地人民、籌議進行、計需一萬二千元、當場決定、七成動用徵工之至縣團、三成由地方人民籌措、一面侯撥具詳細辦法、呈准建廳、即着手動工、以便冬季完竣云、

平湖水警備長 陳寶貞撤職查辦

迭犯三罪

（平湖通信）內河水警陳寶貞、因任中劣跡多端、如販毒嫖妓、使犯司法、當經縣長據理力爭、而彼終强詞奪理、野蠻成性、復縱警威迫作惡商輪、妨碍航業、全邑人民、莫不怨聲載道、縣黨部執委會、有鑒於斯、特代表全縣民衆、提出彈劾、臚列劣跡、至請省執委會、轉咨民政廳、將該隊長撤職查辦去後、茲悉此案經省方派將濬周來平、調查屬實、於昨日將陳撤職查辦、一面函復省執會、通知平縣執委會查照矣、

新式永備牌整體電池出世

新式電池之前面圖樣
新式電池之後面圖樣

下列圖樣・示舊式電池貼紙・現已廢止不用・謹防僞品冒充・

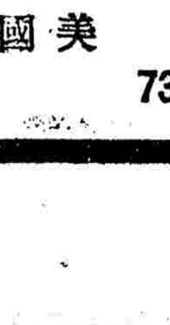

永備牌整體電池・標以此種新式貼紙及封以新式改良黑膠者・均係加工特製・專供中華各地之用。保證光明有力・特別耐用經久・購買電池之時・務請認明一面英文一面華文之此種新式貼紙・切勿購買劣品・

永備牌電筒電池……耐用經久……

EVEREADY
Trade Mark

美國紐約永備廠製造

7319

晨夕勿忘二事

一、用絲帶牌牙膏刷牙漱口
二、用藍腰香皂洗面洗身

使口齒肌膚得澈底之清潔永保青年可愛之丰姿

各處百貨店均有出售
上海廣東路三號
上海棕欖公司發行

COLGATE

時機到了！

本會照例於十五號開獎收欵限於十四號截止凡有志儲蓄尚在猶豫諸君請於期前從速加入以奪錦標本月獎金計**特獎一萬元**頭獎五個各**二千五百元**二三四五獎各五個**小獎一千餘個**凡已入會諸君亦請於期前將欵繳清免失獎權至希注意是幸

函索詳章即寄

上海中法儲蓄會中國有限公司啓
地址廣東路四十一號
電話一四七六五號

機聯會刊

上海機製國貨工廠聯合會編

會址上海法租界貝勒路北口第二十七號

(6)……第二十九組

●本會會員公鑒

本會會務報告第三冊，業已出版，凡最近一年內會務經過，以及各種會議紀錄，法規研究，規章，表格，報告等項，應有盡有，已經分寄各會員。如未接到，請即通知，以便補寄。再本會月刊「國貨新聲」自第十六期起，已改爲小册，本會會計報告，亦經出版，會員隨時可以索閱，合併通告。

揩油 (仲)

▲青年須善用其聰明智巧

青年人的聰明智巧，有許多地方，的確可以佩服，可是這種聰明，似乎都用錯了。

最時髦的一句話，叫做「揩油」。坐電車看見賣票人揩油的本領，用道學家的眼光看來，固然太息人心不古，道德淪亡。在普通人看來，也覺得手段愈高明，人格愈卑鄙。其實中國今日揩油者，滔滔皆是，豈止賣票揩油。一般聰明人用錯了智巧，隨處等於揩油，揩時間，揩工夫，揩細小的物質，無一不用其揩。你看聰明人，遲到早退，是不是揩時間之油？借公做私，是不是揩公家工夫之油？濫用公家信箋，信封，郵票，是不是揩公家物質的油？這還是小揩，由小揩而大揩，幾至無日不揩，無事不揩，無人不揩，便形成一個揩油社會，眞正可憐。吾說句不客氣的話：揩者偸也，揩油等於偸。儘你揩得如何聰明智巧，可是偸的雅號是不能免的。唉，青年人何不善用其聰明？

青年人得意之筆，是作僞、取巧，掉鎗花。實在都是揩油的張本。你看他們叉麻雀，多麼高明，無謂的辯論，多麼漂亮，乃至譏諷人家幾句，咒罵人家幾聲，又多麼的尖刻，其實都從聰明智巧中來。唉，小弄聰明是揩油，發揮開來，拆梢敲竹槓，綁票勒贖，大盜殃民禍國，何一不是誤用了聰明智巧而來。古人以聰明智巧的稱爲聖人。所以最反對聖人的老子，便說「聖人不死，大盜不止」。

花前

邵冰心女士，近來因着身體有些不舒服，住在別墅中養病。她常常在花前月下，鍍來鍍去，精神上倒也很樂。她的腿上，穿了一雙景綸廠五彩的鹿頭牌電機襪子，在花木中穿來穿去，越發嬌豔，越發可愛了。她的嬌軀，到底還怕冷，所以她身上，常常披着鏞字牌毛圍巾，休息在園中。這毛圍巾，鏞記織造廠出的。我們時常可以看見邵女士這樣可愛的打扮。

周三少奶

周三少奶，在處女時代，本是一個嬌弱女子，現在做了主婦、身體大不相同，反而強壯起來了。人家生男育女，往往嫁後不及未嫁前強壯，她恰巧相反，推其原由，實在是她常服九福公司乳白魚肝油的緣故。而且她很能勞動，有人見她自己洗着衣服，據說：用南陽肥皂，洗起來很省力，而她的衣服，又大都是動豐廠的進財牌布疋，久洗不會退色，所以她並不費力。

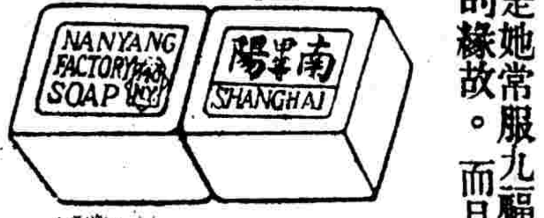

商標 金

毛筆墨汁

▲不化不膩 ▲經久不壞 ▲氣味芳香 ▲色澤光亮 ▲取用便利 ▲萬分滿意

金城工藝社

●雪膚香肌

楊玉魂女士，眞是個雪膚香肌的人！潔白如雪的皮膚，其臭如蘭的肌肉，不禁令人心醉！這全是三星牌香雪的功効。

中國化學工業社
第一發行所 河南路四四四號
第二發行所 廣東路六十八號
第三發行所 北四川路新廣東街

他爲何如此巴結？

王梅君先生眞巴結！一清早起了身，便用一只一心牙刷，橫刷直刷，要把牙子刷一點鐘光景，若非一心牙刷，也老早被他刷壞了。刷罷、又挈着新亞化學製藥公司的孔雀牌孔雀霜、在自己的面孔上，塗了再塗，要造成一個小白臉。你道他這樣巴結，究竟是何用意？他要去訪舞女

張秀寶啊！只見張秀寶的粉腿上，穿着一雙久和襪廠玫瑰牌絲襪，懶洋洋地嬌軀橫在一只榻上。這繡榻上，鋪着一條上海第一織造廠的金葉牌絨毯，把她襯托，越覺得這可愛的人兒，來得嬌豔了！王梅君急忙走上去，吻了她一吻，然後坐下來，說道：你看我臉上如何？牙子如何？

新家庭中不可少缺的東西

密斯楊慧玉，她對於飲食一道，非常攷究。不但食物方面，精益求精，就是食具，也很注意。她常說：食具的精美與否，會影響到食量的如何。食量的如何，會影響到身體的健康，所以換一句說：便是食具與人身健康，大有關係。

她又常說：象牙筷，自然是很好的食具；不過其價太昂。自從勝德廠發明人造象牙筷以來，便有了相當的食具了。所以密司楊不但自己天天用着人造牙筷，并且她常買了許多、贈送友朋，說道：這是新家庭中不可缺少的東西！

老面皮從此消滅

三友實業社的三角牌毛巾，非常柔軟，嫩面孔的人用起來、覺得十分舒服。近年來此種三角牌毛巾，銷路逐漸推廣。可見老面皮的人，漸漸減少，而嫩面孔的人，卻又漸漸增多了。

將來全體都用了三角牌毛巾，就可以曉得世界上老面皮的人，一個也沒有了。

曉妝

銀梨女士，生得一頭的好頭髮！她又很肯費工夫在這頭髮上。她每天起身甚早，起來了，就要理髮。她理髮時唯一的至寶，便是孔雀化工社的孔雀牌雀涎香生髮水。她不穿外衣，舉起了兩隻手，理這些頭髮，當然是很冷的，所以她身上，穿着一件振豐織造廠的吉字牌衛生彩，因此她只自慢慢的塗生髮水，也不覺得冷了。

大隆鐵廠啟

長城牌油漆
美觀而永久
永固造漆公司

運動家陸麗渥女士

女運動家密斯陸麗渥，她每天赴運動場去之前，必定有三種準備：

第一、準備面孔。面孔上，先搽了永和實業公司的月裡嫦娥牌嫦娥霜，不但顏色好看；而且吹在西北風中，皮膚也有了抵抗了。

第二、準備身上。身體上，先要穿一件中華織造公司的銀盾牌女色運動花衫、因爲天色寒冷，穿了這件衣服，不致在運動場上，有受寒等事。

第三、準備脚。脚上穿一雙大中華橡膠廠的雙錢牌膠鞋，因爲草地上霜露很重、怕濕透繡鞋啊！

你如果要穿不經用的人造絲襪，那也罷了！倘使要穿蠶絲襪，那惟有用順風牌了。還有男女的羊毛運動襪，也是順風牌的好。

化學手套工場

兜安氏補血淸毒藥

本公司現贈顧客兜安氏健身篇此篇內列有五彩圖畫及中國八段錦操法適合時下家庭健身之需要如欲索者請將索書券剪下塡入姓名地址並附郵票二分即可得此篇一册

索書券

附奉郵票二分請給（時事）兜安氏健身篇（列有八段錦）者一册寄至下列地址

姓名

地址

凡血少血枯神經衰弱精力不足以致一切瘡瘍瘰癧腫核皮疹及梅毒等治以此藥不但瘡瘍愈而身體亦強健也蓋此藥解除血毒外尤功專補血補脾也

各埠藥房均有出售上海江西路美商兜安氏西藥公司啓

註冊商標

我們的味の素 沒一個人不喜歡

不論那國那界人都要味の素、皆因味の素菜湯裡一加少量即成至美之味兼有儉省手工並費錢等効故也眞可謂世界第一之調味料矣。……

味の素

（味之素）

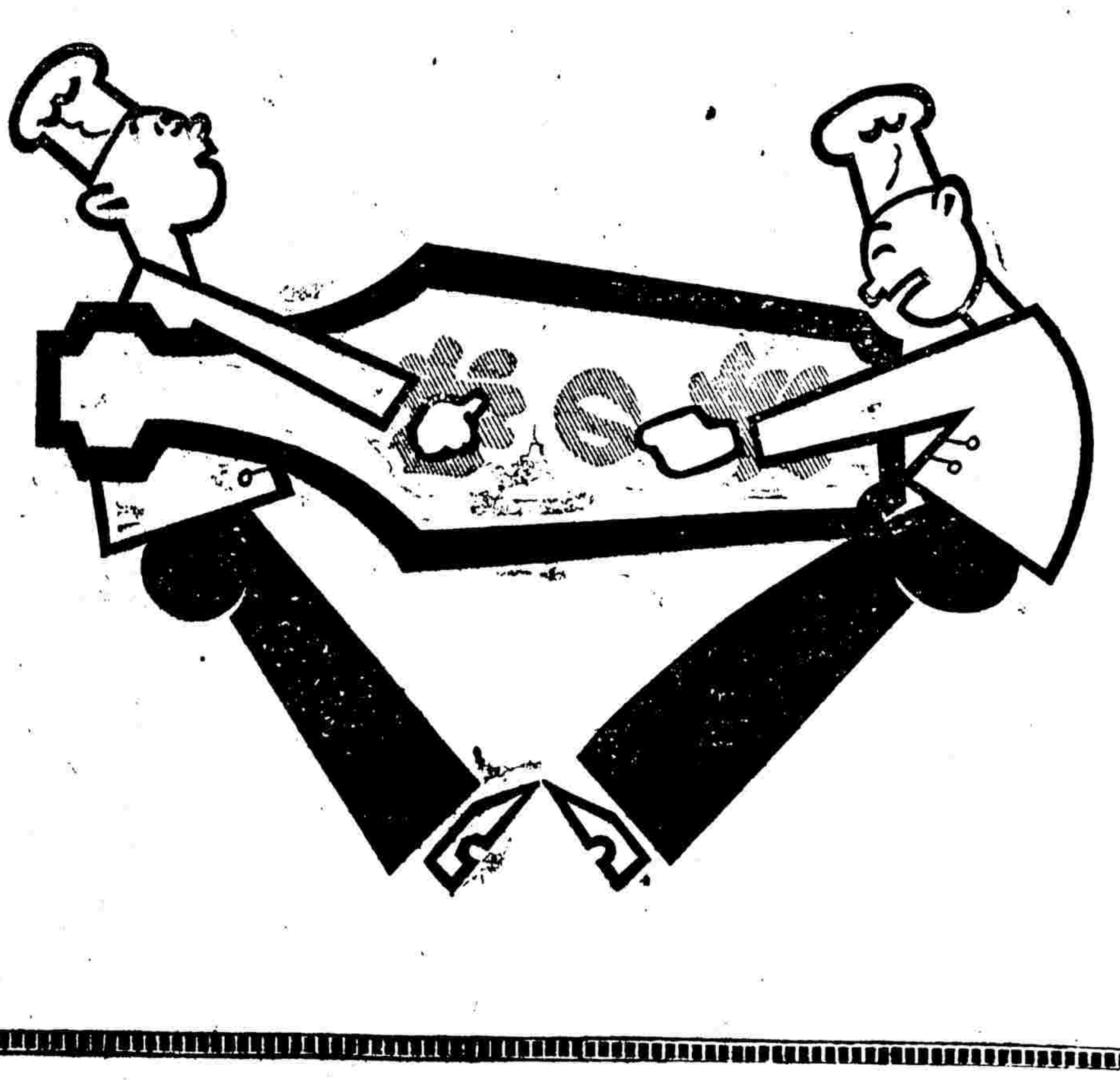

C—I83

工商界

標金轉趨鬆拙
大漲小回……計跌二兩七錢
銀條迭縮……早市略見高峯
多方出籠……人心竟呈疲萎

昨十二日（舊曆十月十二日辛酉開日）標金市況銘面轉細，自早市略見高峯，殆因匯兌見升，銀條迭縮不已，是後賣戶頗濃，以多方出籠而空方

（微露小擊破一兩關）

加碼也，於是跌去二兩，後市賣者繼續脫手，匯票亦鬆，同業均有拋出，人心尤疲，竟已打破三十一關口，嗣因賣者落手，匯票銀行有所買口，遂已升起一兩餘，惟最後市面似兩齒回小之勢，但業中心理恍惚不定，英倫銀條又縮十六分之一，銀價不更，紐約日美加十六分之一，又私電和公電無異，至於十一月標金初開計漲四錢，爲四百三十四兩九錢，毛盤即回去數錢，先令揭布未動，時爲三十四兩一錢，匯票似見鬆動，十一月英金麥行出二辦七九三七五・正月份由華比買三辦十〇六二五，三林出一月日金八八九三七五，嗣由二十四兩五錢回至三十四兩一錢，十點後略有二三錢上落，至十點半後徐徐下游，因元茂永志豐永元亨等傾向賣出，匯豐尤疲，匯豐出美金三月份五十五元二五，銀行互做四月日金八八七五，以後正金買進正月八八七五，人心甚弱，至十一點半僅爲三十二兩七錢，旋後略加二三錢，迨午收爲四百三十二兩九錢，賽帳三十四兩至三十三兩，補水三十四兩，結價仍爲四百三十八兩，須抑小四五兩。

（同業交易賣者占多）

同業交易賣方占多，計元茂永元亨太興志豐永恆興等均有脫售，惟套頭條子則有買進，又萬興順利亦係買進頭寸，聞信孚曾有賣出二千條，廣帮亦廿一千條，大連帮以大連限價約共買進七千餘條之多，後市開盤四百三十一兩七錢，旋因各方都有售出，辛僅跌落二兩，僅爲三十兩〇九錢，此時銀行買去正月日金八八三七五，本月英金三非出二辦七九三七五，移時因套頭行號紛紛購買，匯票似亦易穩、正月銀行吃進八八五〇六二五，又美金一林出五十五元一八七五，既而非大通吃進一八七五，故金價復高一兩餘，至三點半爲三十一兩五六錢，忽聞匯兌電小，乘之復有賣戶，故短夫兩許爲三十一兩半，入後朝鮮吃進廿月八八半，住友賣美金五十五元一八七五，後稍穩增數錢以在三十一二兩之間。

造四點三十分收市爲四百三十一兩八錢、比諸十一日計除去二兩七錢，查一日間最大四百三十四兩九錢，最小三十兩〇九錢，計有四兩上落

（幸次四兩抑小六兩）

・補水三十三兩，揭價初做小九兩餘，嗣竟小七兩、收市際尚抑小六兩另，物品早開四兩九錢，午收二兩八錢五分，下午二兩六錢，收市一兩八錢，各號如元亨志豐永大德成恆興仁亨等均有售出，萬興順利滙元元茂永及套頭條子等大致買進，一般另戶亦稍購進，大連帮仍然買進四千餘條，廣帮少數售出聞某某等號空頭有所加碼云。

▲金業交易所

十二月份標金上午開盤	四三四・九〇
又　先令開出	四三四・一〇
又　最大價	四三四・九〇
又　最小價	四三二・七〇
又　午時收盤	四三二・九〇
又　下午開盤	四三一・七〇
又　最大價	四三二・七〇
又　最小價	四三〇・九〇
又　下午收盤	四三一・八〇
十一月份　登賬	四三四・〇〇
十二月份　登賬	四三三・〇〇
補水　上午	四三一・〇〇
補水　下午	四三三・〇〇

▲銀樓飾金（單位元）

銀樓同行足赤金	一三〇・五〇
銀樓首飾銀	一・七五
恒孚上首飾足金	一三一・〇〇
恒孚首飾紋銀	一・七五
銀樓新同行飾金	一三一・五〇
又　收進	一二九・二〇

▲證券物品交易所

標金（成色九七八標準）

十二月期開盤	四三四・九〇	四三一・六〇
最高	四三四・九五	四三二・八〇
最低	四三二・七〇	四三〇・九〇
收盤	四三二・八五	四三一・八〇

外匯萎頹
標金初穩後疲
銀行胃口庸碌

全市　昨匯豐掛牌外匯悉無更動，至大條又縮匯兌見升，本月十一日美日英前市稍漲後，市則平，印匯縮去另六二五，計合十一羅比六二五，至於本埠市面晨堅午萎，下午益頹，蓋以標金初穩後疲，一日間竟有四兩二錢高低，人心轉弱，乃大戶出籠兼空頭加碼，惟大連帮及套頭之家咸已買進，交易頗形活潑，華商匯票交易尚殊不鮮，惟英匯僅以數角銹出入，銀行互做三四萬鎊、美滙合售出四五十萬元，銀行胃口尚好，若鮮朝大通台灣正金工商住友麥行百數十萬元，亦有結進二十四萬元，又拋出日匯二五，美匯長二二五，日匯減三七五，市氣似亦軟化之狀云。

英匯　內盤堅而後疲，一日間計有一二五伸縮，交易半，上海花旗三井浙江等均有買進，迨結果比較前日，計先令長一二五，正月三辦十二月三辦十七五，十一月二辦十八七，五千均同上，華比進一月五千，三辦七〇六二五，又買十一月五千，三辦七，午收，本月出價一辦十，八二五，人價八七五，十二月二辦十九三七五，一月三辦七〇六二五，一月三辦十一二五，入價一八七五，下午三非正金買做本月一萬二辦十九三七五，住友華義對做十一月一萬，價三辦十，收市，十一月出價一辦十八七五，十二月三辦十一二五，正月三辦十一二五，一月三辦十一八七五，進價照加〇六二五。

美匯　內盤見鬆，計有一八七五上落，交易甚濃，上午十一月出五十四元九三七五，十二月五十四元六八七五，一月出五十五元〇六二五、進價照加一二五，正金出大售與花旗一月五萬元，價五十五元，匯豐出三月二萬五千元，五十五元，一八七五，一月五十五元一二五，上海

東匯　內盤早堅午軟午後尤疲，復稍平定，終日計有六八七五、華商大致拋出一百數十萬元，人心以穩爲鬆，自上午十二月份出價計八九三一二五，進價八九一八七五，正月出價八八七五，元，價八八九，朝鮮進現大連五萬洋，價八九二五，三菱出一月十萬元，價八八九三七五，售業與台灣對做四月十萬元，價八八九三七五，住友工商正金進一月二十萬元，價八八八七五，午收，十二月出價八八八一二五，正月出價八八八一二五，一月五萬元，價八八八半，大通花旗進十二月二十萬元，價八八八半，三非進一月大連五萬元，價八八三一二五，工商進一月五萬元，價八八八半，上海進二五，台灣進一月十萬元，價八八八一二五，大通工商買十一月二十萬元，價八八六八七五，浙江進一月五萬元，價八八五六二五，正金住友買二月二十萬元，價八八半，朝鮮買一月大連五萬元，價八八半，收市，十一月出價八八八一二五，進價八八六八七五，正月出價八八六八七五，進價八八五六二五。

賀十二月二萬五千元，五十四元八一二五，匯豐出三月五萬元，五十五元一二五，午收，十一月出價五十五元五六二五，十一月四元八一二五，一月五元〇六二五，二月五元一八七五，進價加一二五，下午，三菱出一月二萬五千元，價五十五元一八七五，大通三非華比買出十五萬元，價五十四元一二五，進價七五，三非住友進十萬元，價仍同，收市，十一月出價五十五元，十二月出價五十五元〇六二五，進價五十元八七五，正月五十五元一二五，一月出價五十五元一二五，進價五十五元三七五，華比合掉做十二月日美匯兌計四八六七五云。

▲外匯市況

遠期大條	二十一辦士九〇	
又	二十一辦士七五	
紐約大條	四角九分三七五	
英美匯水	四・六分七五	
美英匯水	四・八分七五	
美日匯水	四十六元八二五	
英日匯水	二・〇三二五	
倫滬匯水	二辦士	

▲日美匯兌

路透上午	四六・八七五	
又當	買 四六・六二五	
上午電通近期	四六・八一二五	
又遠期	買 四六・〇六二五	
又	下午近期	四六・八一二五
又	買 四六・六二五	
又	遠期	四五・〇六二五
又	買 四五・一八七五	

▲日英匯兌

路透上午	一・二・三一份
電通上午近期	一・二・九三七五
又	買 一・〇〇・〇〇
又　遠期	一・〇〇・一七五
又　買	一・〇〇・〇二五
下午近期	一・一・三份
又　買	一・〇〇・〇一五

▲匯豐掛牌

倫敦電匯	一辦士十五
倫敦即期	一辦士二五
倫敦四月期	一辦士六七五
（以上各合規銀一兩正）	
印度電匯	一百廿八羅比五
法國電匯	一千三百七十法郎
紐約電匯	五十五元七五
小呂宋電匯	一百三十四五
意國電匯	一百〇三十三利拉
德國電匯	一百二十九馬克
爪哇電匯	一百五十三盾
（以上各合規銀一百兩正）	
香港電匯	規銀八十錢
（合香港洋一元）	
日本電匯	規銀七十五兩
（合日金一百元正）	
新加坡電匯	規銀一百二十一兩

▲銀行買價

倫敦四月信匯	一辦士十二五
倫敦四月押匯	一辦士十二五
倫敦六月信匯	一辦士十三五
（以上各合規銀一兩正）	
法國四月電匯	一千四百五十法郎
紐約四月信匯	五十七元七五
紐約四月押匯	五十七元七五
（以上各合規元一百兩正）	

大條新價
念一辦士半

美銀勿更……日美見挺

昨據倫敦來訊，大條銀仍見縮縮、計近期又縮另六二五計，爲念二辦士半（合英金二先令二辦士九六二五）、遠期亦縮另六二五、計爲念二辦士七五，中國賣出，小交易，市面平穩，又接紐約電訊，美銀價勿更，仍爲四角四分三七五，英對美降一二五，又美對英跌另九三七五，同爲四元八角七分七五，日美加上另六二五，計爲四十八元八一二五、日英低落另三一二五、計爲二先令另六二五，倫滬先令縮去一二五，計爲一先令二辦士七五，又當日午前十一點二十分路透電傳，日美仍無上落，計爲四十八元六八七五，日英仍見迭升另三一二五，計爲一先令十一辦士四三二五，如是間十點三十分電通計來，近期日美出價降去另六二五，計爲四十八元六二五，日英出價亦跌另三一二五，計爲一先令十一辦士九三七五，進價反加另六二五，計爲四十八元八一二五，遠期亦升另六二五，先令，遠期日美出價四十九元另六二五，計爲二先令一辦士八七五，日英出價亦大另六二五、十點鐘來電以後至正午十一點四十分來電，則稍有升降，計近期日美出價回加另六二五，進價未動，日英出價均高另三一二五，遠期日美出入價均未更動、日英出入價均回升另六二五，又至下午一點三十分來電，概無上落云。

公債一致稍跌
環境沉悶買氣渙散開盤即疲弱
幸求供尚不甚懸殊祇跌下數角

▲賑災忽成交金融期貨全日無市

昨（十二日）華商證券交易所各債市面情形，因市上曾出交易以較買方活動，買方人氣，殊形渙散，以是各債價於晨初開出時即比前日轉疲，惟趨勢則仍甚平和，蓋爲債市環象仍然沉悶，求供形勢尚不甚殊，結果計全日大都祇數角上落，較前日計縮捲關稅各跌六七角，其他亦各小三四角不等，至各公債成交情況，現市益蕭落，全日祇開三千元，下午僅金融善後各成交一千元，上午各債均無交易，惟賑災公債忽成交一千元，期市則半平如前，市上賣買兩方人氣，仍見鈍形開散，計上下開盤各一百八十餘萬元，前市開盤一百六十餘萬元，收市亦有一百六十餘萬元，中關稅及續二五最旺，關一百八十餘萬元，續二五計一百六十三萬元，善後一百三十一萬元，綿捲一百餘萬元，其他均僅三四十萬元，而金融則全日無市，茲分述如後，

▲善六　現貨無交易，期貨十一月期六十一元一角，比晨初小一角半，較前日回跌四角半。

▲七年　現貨猶無市，期貨十一月期七十一元九角半，比上午大一角，較前日略縮五分，十一月期上下午各僅成交一檔，價七十元零一角，比前日回跌四角。

▲捲二五　現貨未開出，期貨十一月期八十一元四角半，比前

▲日回跌四角半，十一月期八十一元二角半，較前日跌下半元。

▲善後　現貨從大票於下午開出，價八十一元一角，較上午小三角，比前日小二角半、較前日回跌三角，期貨十一月期七十八元七角半，比前日亦跌下四角半，十一月期自六十九元二角半，跌爲六十八元六角半，較前日跌下七角半，十二月期六十六元八角，與上午同，較前日回跌下七角。

▲關稅　現貨仍未開出，期貨十一月期六十一元一角，較前日大四角半。

▲九六　期貨十一月期十七元三角，比前日亦跌下六角半，十二月期十七元五角半，亦較前日跌一角半，十二月期十七元五角半。

▲金融　金融惟現貨開出價念七元五角，比上星期略大一角，又賑災公債價六十六元。

▲華商證券交易所

	上午開盤	下午收盤
七年 十二月	七一・八五	七一・九五
長期 十二月	七〇・三五	七〇・一〇
發理六厘（除）（息） 十一月	六九・八五	六九・六〇
又 十二月	六九・三五	六九・二五
俗還 十一月	一七・三〇	一七・三五
八厘 十二月	一七・三五	一七・二五
續發 十二月	八一・六〇	八一・五五
二五 十二月	八一・七〇	八一・七五
善後 十二月	八一・二五	八一・二〇
短期 十二月	八〇・五〇	七八・一五
賓發（連） 十二月	七八・八〇	七八・六五
捲於（連） 十二月	六八・八〇	六八・六五
關稅 十二月	六六・八〇	六六・七五
庫券 十二月	六一・二五	六〇・七五
現貨 十二月	六一・〇〇	六一・二〇

▲證券物品交易所

	上午開盤	下午收盤
賑災大票	六六・〇〇	
善後短期大票	八一・一〇	
金融大票	二七・五〇	
七年 十二月	七一・九〇	七一・一〇
長期 十一月	七〇・〇〇	六九・七〇
整理六厘 十二月	六九・四〇	六九・三〇
償還八厘（杂） 十二月	一七・三〇	一七・二〇
續發 十二月	八一・八〇	八一・五〇
二五 十一月	八一・八〇	八一・二〇
善後 十二月	八一・二五	八一・二〇
八厘 十二月	七八・六〇	七八・五〇
續發 十二月	七八・八〇	七八・三五
捲於 十二月	六八・八〇	六八・〇〇
關稅 十二月	六六・二〇	六六・二五
庫券 十二月	六一・〇〇	六〇・四〇

簡報

▲日繭　日本乾繭存底本薄，故各絲廠拋出之期絲，原料市價激漲，春季乾繭價已漲至四百零五日元。

▲日絲　運來歐銷雖無起色，而現絲輸出不弱，昨日又有日絲一千件運往紐約。

▲紐約　絲織品銷路日暢，冬綢定貨不弱，生絲原料需要頗殷，運來生絲銷費，就紐約一埠每一千餘包。

▲印度　黃絲頗有需求，昨由大英郵船裝往印度黃白粗絲二百餘件。

▲無錫　秋乾繭尚存一千包左右，本星期內可望悉數運滬。

▲杭州　緯成虎林等綢廠，因冬綢需要粗條份內廠經、昨有該廠辦十五包運杭。

▲嘉湖　昨有知吐三十六件運滬，係恆恆裕之貨。

▲川絲　近因漢口以上，又有戰事，宜滬航行被阻，川絲經來源又告停滯。

▲上海　昨係總理誕辰，海關封關各絲廠一律停工，洋行休假，洋莊絲經無市。

▲顏料　一千七百五十六件，紐約運來。

▲大條　七十萬兩，即日由港來滬，昨日先到現銀三萬兩。

▲疋頭呢絨　三百箱，倫敦來申。

▲芝蔴　一千五百二十一包，沙市運來。

▲黃荳菜子　一千六百七十包，漢口到滬。

▲棉花　九百七十四包，鄭州運滬。

▲鋼板鐵絲　一千件，昨自舊金山來滬。

▲公平　叶莊，共排七十二件，計六千九百疋，較上屆多叫六件，計一百十疋，客銷平定，價如羽綢珠絨寧綢略漲，麥西絨漂布見萎，市布細布平平。

金融市氣淸堅
▲洋釐堅俏較前日又長半厘
▲銀拆掛牌加水大致無上落

▲値總理誕晨新關休業因此益冷靜

昨日銀錢兩業，市氣甚爲冷靜，昨市價頗覺俏利，洋釐尤甚，昨値總理誕辰，各業率擬休業慶祝，嗣因手續未及預備，臨時未克辦理，故照常營業，然新關已停，因之市氣爲之遜色不少也，各路市況大體紛陳如下，

▲市價　「洋釐」早市爲七錢二分二厘六毫二忽半，午市爲七錢二分二厘七毫半，結果較前日早市好起半厘，形勢甚爲堅挺，「銀拆」早市一錢二分，午市一錢四分，銀行掛牌九分，劃頭加水一錢二分，與前日均大致無甚上落，「輔幣」四開小洋，早市爲六錢〇五厘一毫半，午市爲六錢〇五厘，較前午昂價略回半厘，八開小洋，早午市均爲六錢一分七厘七毫半，拆兌價早市爲一千一百九十二角九分，午市爲一千一百九十四角四分，銅元大盤每千文爲四百〇一千五百白文，衣牌價早午兩市，均爲一千八百十六文角坯亦同爲二百四十四文，貼水爲四十七文。

▲交易　「洋款」「洋匯」期款做出，早市二萬二千，午市九萬八千，銀行交易早市五十萬，午市三十萬六千鈔票早市一萬，中山新幣紙金市一萬，場外鈔票早市七十萬，午市七十五萬，小錢莊交易四五十萬，「銀款」拆票交易，早市二十餘萬，新交易六十餘萬，午市交易五十餘萬，更拆交易亦五十餘萬，抑款取舊十餘萬，輔幣四開小洋早市做出十七萬五千角，午市做出四萬五千角，八開小洋早市四千角，午市無交易，銅元做出二萬七千四百三十八串，計銀款代價六千八百兩。

▲收解　「洋款」各銀行洋戶往來收解一百五十餘萬，鈔出一百八九十萬，錢莊洋公單收解三百七十餘萬，洋劃期款收解八十餘萬，拆借洋款數額未詳，「銀款」匯豐收款七十萬，收進二百萬，花旗收款二十五萬，華洋各銀行，揀款，收進一千餘萬，解出九十餘萬，各種貨匯洋雜諸款收解五百餘萬，款五十餘萬，稅關昨日因總理誕辰休業，故無收解，進倉八萬，出倉四十萬，日商銀行收解各款已百餘萬，進倉五十萬，

▲銀行錢市

國幣	七・三三六二五	七・三三六二五
銀拆	一三〇〇〇	一二〇〇〇
江南小洋	六・一七〇〇〇	六・一七〇〇〇
廣東小洋	六・〇五三五〇	六・〇五〇〇〇
銅元	四〇三・五〇〇	四〇三・五〇〇
衣牌	一・八一六	一・八一六
角坯	〇・二四四	〇・二四四
貼水	〇・〇四七	〇・〇四七

銀公單收解一千五百餘萬，劃期款收解二百八十餘萬，各路匯款收解九十餘萬，解現六七十萬。

標紗花一致猛跌
▲紗……諸織銷淸三品猛跌故人心衰弱
▲花……美棉疲而鬆更因漢幫湧賣大跌

昨日紗布交易所標準紗花，一致傾向下游，茲將其概況，分誌於後。

▲人鐘一準　市場人心，疲弱異常，良以實銷已淡，而時局謠言又熾，況三品跌風尤猛，前市因大中新裕康大隆榮興永興及利昌均賣出，而標記茂記新慎裕新昶記勤豐等則買進也，後市續有暴跌風，各月期價如下，

十一月期	一六三・五〇	小一・〇〇
十二月期	一五九・六〇	小一・〇〇
一月期	一五七・四〇	小七〇
二月期	一五七・八〇	小一・二〇
三月期	一五七・六〇	小八〇

▲漢口標準　前市形勢較鬆，蓋以美棉疲弱之故也，計後盛公泰新豐同豐長豐及源大寧均賣出，而益裕茂記新振大永豐德記新等則買進，後市以漢幫大行賣出，計慎大一家賣出最巨，此所以市面遂呈猛烈之跌風矣，各月期價如下，

十一月期	三三・九五	小三五
十二月期	三三・九五	小三〇
一月期	三三・九五	小二五
二月期	三四・〇五	小四五
三月期	三四・一五	小四五
四月期	三四・一五	小四五

現棉實銷仍淡

昨日現棉銷路，仍未見發旺，計姚花一千三百包，通州花九百包，茲將開出各花價列下

通州花	四〇・二〇	一百包
厚生進山東美花	四〇・二〇	一百包
又，進陝西花	三九・〇〇	一百包
振泰進仰光花	三三・八〇	一百包
廣帮進姚花	三三・〇〇	一百包
又，進	三三・〇〇	一百包
橫濱進又	三三・〇〇	一百包
又	三三・〇〇	一百包

現紗益形淸疲

昨日現紗市，益形淸疲，蓋受環境不佳之影響也，全日共做開四百二十包，計青島二十五包、寧波十包，汀西十包，蕪湖五包，天津七十包，四川一百六十五包，內地四十五包，油頭三十五包，廈門三十五包，安慶五包，福建十包，蕪湖十五包，福建小夫五錢至一兩，各牌紗價如下，

上午市價

四支	藍鳳	一四八・〇〇 小包 內地
六支	寶桿	一六一・〇〇
又	人鐘	一五三・〇〇 廈門
又	帆船	一五七・五〇 安慶
又	紅寶塔	一四四・五〇 福建
支	雙獅	一五六・五〇 油頭
支	七巧	一五一・二五
十六支	仙桃	一六八・〇〇 四川
又	五福	一七〇・〇〇 小包內地
又	立馬	一七〇・〇〇 小包內地
又	人鐘	一七五・〇〇 寧波
又	日光	一七〇・〇〇 汀西
又	豐年	一七〇・〇〇 小包內地
二十支	紅荷蜂	一四一・〇〇 青島
又	金雞	一七八・〇〇 蕪湖
又	藍鳳	一六〇・〇〇 小包內地
又	大發	一六〇・〇〇 汀西
十六支	紅團龍	一六八・〇〇 寧波
又	仙桃	一七〇・〇〇 皇島
又	鴻禧	一八〇・〇〇 四川
又	五福	一七五・〇〇 寧波
又	仙桃	一八二・〇〇 又
又	立馬	一八〇・〇〇 天津
二十支	藍鳳	一八五・〇〇 青島
三十二支	天官	二三一・〇〇 油頭

外棉跌風甚勁

紐約十一日電，棉市因缺乏實戶，而賓夕華爾街人心疲軟，及利物浦消息不佳而益疲，紐約掛牌價

十二月期	一七・〇七	小二〇
一月期	一七・二二	小一九
三月期	一七・五一	小一七
五月期	一七・六八	小一七
七月期	一七・八八	小一九
十月期	一七・九五	小一九
現貨	一七・三〇	小二〇
利物浦棉市		
一月期	九・二〇	小一一
二月期	九・一三	小一一
三月期	九・二三	小一〇
現貨	九・五〇	小〇九

孟買棉市開盤隨美棉而疲、又

米市趨勢續疲

▲滬北　昨市到有各路白貨二十餘號，常帮爲多，蘇錫成本較昂，裝出客家另拆各號，客幫均注意近貨，然據米客辯稱，日下貨源須價以低來，而出產者年同時在蘇錫二處祇有五六成、且錫尚鄉間秋蘭豐收，然蘇浙之間，有待價以糶之勢，農民大有待賈之勢，迨售者，後首來源，勢難源旺，市面流通，勤錫殊不易旺，洋尖到少

十二月期	二一・三〇	小〇三
十一月期	二一・九〇	小〇四
又	二一・七〇	小〇五
一月期	二一・七六	小〇六
四五月期	二一・七〇	小〇四

（單位元）

常帮白粳	一六・五〇	一五・八〇
又特頂	一四・七〇	一四・六〇
大子	一四・七〇	一四・五〇
羊尖	一四・九〇	一四・三〇
埠尖	一四・九〇	一四・三〇
牛斤元	一七・〇〇	一七・三〇
青角薄稻	一五・七〇	一四・八〇
重固薄稻	一五・二〇	一四・八〇
石浦陰元	一五・〇〇	一五・五〇
崑山新更	一六・二五	一六・三〇
同里早亨更	一五・二〇	一五・七〇
楓涇早稻	一五・二〇	一五・〇〇
練塘金黃粳	一四・五〇	一四・三〇
無錫黃黃粳	一四・二〇	一四・〇〇
廠白稻	一五・〇〇	一四・六〇
又客尖	一四・七〇	一四・〇〇
又包子尖	一四・五〇	一三・八〇

▲滬北米市（單位元）

葉廷寶	一五・三〇	一五・三〇
貝金榮	一五・八〇	一五・四〇
姚金松	一五・二〇	一五・〇〇
何小妹	一四・八〇	一四・二〇
朱松廷	一四・七〇	一四・五〇
朱三和	一四・八〇	一四・二〇

殷小五	一六・三〇	
陳鮮根	一六・二〇	
奚內根	一六・〇〇	
謝根和	一五・五〇	
陸鳳三	一五・三〇	
沈春	一五・五〇	

▲頭稻（單位元）

諸虎生	一五・三〇	項林生 一四・八〇
朱山弟	一五・一〇	閔關福 一四・七〇

▲洋尖（單位元）

吳鳳生	一四・二五	周子林 一四・二五
吳葭祥	一四・一七	

▲杜尖（單位元）

七永林	一四・九〇	章叙法 一五・六〇
唐永根	一五・一三	

▲埠尖（單位元）

陳永寶	一四・八〇	楊啓泉 一四・五〇

▲變元（單位元）

周洪興	一七・二五	陳義三 一七・五〇

戶名	行名	價格
普昌	張裕太	機尖 一四・四〇
又	記治	機尖 一四・六〇
又	記	機尖 一四・七〇

▲滬南　昨市米情厚薄兩更，仍有相率下遊之概，緣滌同北埠來中粳擁而至，是以

▲滬南米市

豐厚，本街店胃略出出貨雲集，均抱還進待小之決心，故銷場較昨更爲清淡，行情復削一二尺，青角薄稻存底與到船雖較薄弱，但松江及楓練等處各有擁出，帶胃口祇撿小價稍走一二，售盤不能獨撐，遂降一二尺不等，蘆羊尖鮮碼不低，理應下挫，各修近角，常錫北鄉傷維持，南港早客裏不甚，即將直下之勢，客尖、亦鮮顧問，飛來鳳去頭還好，因其久無見市故也，陰變元到船秀行情反得穩站。

西常頂白粳	一六・八〇	平一五・〇〇
青角薄稻	一四・五〇	平一四・〇〇
松江薄稻	一四・〇〇	平一四・〇〇
金澤薄稻	一四・〇〇	
練塘薄稻	一四・一〇	
張堰早稻	一四・六〇	
亭林早粳	一四・五〇	
三豐白粳	一四・三〇	
同里白粳	一四・一〇	平一四・〇〇
北埠白粳	一四・〇〇	
吳江洋尖	一四・二〇	
無沙洋尖	一四・二五	
北沙洋尖	一四・〇〇	
又杜尖	一四・〇〇	
北埠杜尖	一三・一〇	
周浦杜尖	一三・一〇	
練塘杜尖	一三・六〇	

荳市跌風甚烈
後市或將續小

昨日黃豆趨勢大跌，因連日產價頻小，來貨更形湧擠，大連荳競可日抛至三四十車，存底愈積愈厚，賣方見形勢不佳，非削價不能脫手，乃將價格充分削落，前日平格大連兒，已由五兩一錢半跌至另四五分，但各帮尚嫌高昂，認爲未至最低限度，所以不願放量進取，賣方處此牽制環境中，遂不敢不再跌以求出售，昨日大連平格豆，因更跌至五兩，纔又小至四兩九錢，兩日來已鬆去三錢許，其餘浦東豆等，亦稍照跌，收市形勢，且並不轉緊，蓋聞今秋大連出產大旺，貨色湧積，東洋行正在大連收辦平格豆等，速六千車之鉅（約兩百萬包之多），大多數預備運往日本，市因該疏市場跌落，所以此項計劃，已稍受打擊，稍料將來必有一部改來滬，所以市上人心空虛，後市均看繼小云。

▲大連油豆餅

昨日下午三點十五分鐘大連來電

	豆油	豆餅
現貨	一七・七三〇〇	二・一〇〇〇
十一月份	一七・六〇〇〇	二・一二一〇
十二月份	一七・八〇〇〇	二・一二一〇
一月份	一七・六〇〇〇	二・一二五〇
二月份	一七・四〇〇〇	二・一三五〇
三月份	一七・〇〇〇〇	二・一二五〇

	黃豆	紅糧
現貨	六・〇〇〇〇	四・二〇〇〇
十一月份	六・〇〇〇〇	四・三五〇〇
十二月份	六・〇五〇〇	三・九六〇〇
一月份	六・〇五〇〇	三・九六〇〇
二月份	六・〇五〇〇	四・〇六〇〇
三月份	六・〇七〇〇	四・〇六〇〇

以上均係大連鈔票之價　鈔票價七十三分

五金銷暢價挺

日鉛交易甚爲暢旺，昨日某成交US與坎拿大三百餘擔，聞爲新城兵工廠及其他所需，售價十六

▲國內匯兌

昨日華商銀行公會報告各埠匯水如左

地名	貨幣	價格	比較
青島	銀元	一〇一七	漲五元
煙台	銀元	一〇一五	漲七元
安慶	銀元	一〇一七	跌一元
南昌	銀元	一〇一〇	跌一元
九江	銀元	一〇〇二	跌二元
萬縣	平銀	一〇〇五	跌九兩
奉天	銀元	一〇三三	漲三元
大連	銀元	一〇三三	漲三元

▲現麩粉

紅錨車	二・一九五	綠兵船 二・一九五
紅兵船	二・二〇五	綠寶星 二・二〇五
紅三寶星	二・二〇〇	綠三寶星 二・一九五
紅山鹿	二・二〇〇	綠山鹿 二・一九五
紅雙馬	二・二〇〇	綠雙馬 二・一九五

以上均大盤價

▲大阪棉市

	上午開盤	下午收盤
十一月期	三三・五〇	三三・三五
十二月期	三三・七〇	三三・六〇
一月期	三四・一〇	三三・八五
二月期	三四・二〇	三四・二〇
三月期	三四・三〇	三四・二〇
四月期	三四・二〇	三四・一五
九月期	三四・一五	三四・一五

分類廣告

△營業▽

永昌泰五金號　地址　河南路四三七號　電話　中央一九九四號　專運歐美五金雜貨木匠器具鈸螺絲釘各式洋刀剪刀利器各種汽鎗零整批發價廉物美以廣招徠

△飲食▽

虹口牛奶棚　北四川路一三三號　電話北五三八號　牛奶公會會員　如欲飲純潔的鮮牛奶就處能供給你

北京　萬雲樓……四馬路大新街　大雅樓……四馬路西首　特別著名京菜　應時衛牛佳餚

△出版▽

商務印書館　河南路及北四川路　電話中央八七〇〇　專編中小學教科書雜誌辭典西文書籍　承印中西書報証券股票　兼售中西文具、儀器、碑帖、美術品、教育用品

商務印書館　河南路北四川路（電話）中央八七〇〇　請帖月份牌等仿宋體字明體字楷體字一律精印

△醫藥▽

羅鑫泉牙醫局　拔牙一角　X光一元　止痛不另取費　攝影檢查鑲補優待八折　學界光顧特別優待貧苦者診金不計　診所　南京路大慶里東六一號二樓　電話一六二〇六五　診時上午九至十二　下午一至七　本局送診期滿出本月一日起門診　有牙患者速來診

教育界

教部為山東孔廟案呈行政院文
改革辦法係審查公意 孔德成所稱實屬不合 更利用廢名迹近招搖 批斥外令印繳部核辦

教育部長蔣夢麟呈報處理孔子孫孔德成原呈暨代電一案情形、呈國府行政院文云、呈為呈請轉呈事、案據孔德成呈暨代電稱、南京各部長各省主席各市長鑒、寧□司令長官太原閻總司令鈞鑒、竊德成等昨日呈國府快郵代電開、竊德成衍聖公尊號早經呈明自動取消、而林廟祀田書籍器物各產業、係由宗祖孔子暨歷代先祖父子相繼所遺留、已二千餘年、前年七十六代宗子孔令貽去世、經德成以七十七代宗子資格執行繼承權、依法全部接受在案、近料國府委員蔡元培意欲沒收私產、提出非法處分、查繼承權係天然所賦予、法律所規定、各族均係一律、我姓何得獨異、理合根據上開事實及理由提起抗訴、務懇准予撤銷非法處分原案、以維人權而張公道、敬候批示祇遵等詞、此次國府委員蔡元培對於敝族私有產業、不惜蹂躪人權、提出非法處分、德成年幼、孀婦孤兒、聞悉之下、徬徨無措、經族人孔昭壁根據法律提出理由、呼籲於全國父老昆弟諸姊妹之前、敬仰闕懷素切、用敢陳情、伏乞俯賜成全、闔族幸甚、不獨文化所關、且治所繫、而環球所矚目也、無任迫切待命之至、等情據此、查□頃代電所稱、殆指改革曲阜林廟案辦法草案而言、該項草案、係本年三月間奉中央政治會議發交胡委員漢民、戴委員傳賢、蔡委員元培、趙委員戴文、暨步驟等五人審查、並指定趙委員負責召集開會、經以審查委員資格會同擬訂、尚待中央政治會議核定、即使將來照此定議、亦係審查委員會公意、且蔡委員道德聲望、舉國欽仰、該電對之妄加誹謗、尤屬不合、再原代電係由衍聖公廢印印發、查衍聖公名義既據呈明撤銷、其經印早失效力、乃竟仍行利用、遍向各院部各省市政府委發代電、濫藉故物、以淆聽聞、實屬迹近招搖、除嚴批申斥並訓令山東省教育廳調取衍聖公府印即日繳部聽候核辦外、查本案業經呈具呈人於上月有日電呈國民政府、理合將職部處理情形呈請據情轉呈國民政府鑒核、謹呈行政院。

教部注意棲霞古跡
中大教授呈請 教部訓令保存

教育部准中央大學教授徐悲鴻謝壽康張歆海宗白華湯□形函、請設法保護棲霞山古塔等情、教部准函後、現已訓令古物保存所主任衛聚賢令其迅行前往查明情形、妥為保護具報、茲探錄原令於下、案准中央大學教授徐悲鴻等函開、請設法保護棲霞山古佛云云等由准此、查棲霞古塔、係隋代遺物、為我國有數瓌寶、本年春間、被人妄加傷損、曾由本部設法保護、得免摧毀、茲又加金像木罩、畫蛇添足、徒令山靈腼笑、古物蒙塵、愚昧至此、良可慨歎、茲准前因、除函復外、合亟令仰該員迅行前往查明情形、妥籌保護、具報此令。

昨日教育界慶祝總理誕辰

▲市教育局　市教育局昨日上午八時舉行總理誕辰紀念大會、到全體職員八十餘人、由局長陳德徵主席、行禮如儀畢、由陳局長報告總理一生事蹟、並勗全體職員以三事、(一)效法總理堅苦不撓的精神以治事、(二)效法總理好學不厭的精神以求學、(三)效法總理從事革命始終不變的精神、以主持一代風氣云、又訊、市教育局昨因總理誕辰、停止辦公、於上午八時半舉行紀念會、行禮如儀、向陳局長報告紀念總理之意義與吾人應有之努力、九時許散會、全體職員即參與市校運動會、

▲中大商學院　中央大學商學院、於昨日上午十時、假該院大禮堂舉行總理誕辰紀念、到者全體教職員學生百餘人、行禮如儀後、特請該校教授楊幼綱先生演講、申述紀念總理之真諦、闡明透澈、聞者無遺、講畢歡呼口號而散、

▲復旦大學　復旦大學、於昨日下午一時、在該校大禮堂舉行總理誕辰紀念、到有教職員學生等數百人、秘書長金通尹主席、七區一分部代表周希敏司儀、王德亮紀錄、行禮如儀、首由主席金通尹報告開會辭、次請外交部歐美司司長樂汀、特派交涉員徐謨演講總理偉大人格、及立德立言之不朽、語極沈痛、使聽者對於總理、愈加深切之信仰、共同努力、以繼未竟之功、次由教育系主任章益報告晉京參觀各校之感想、吾人應如何繼總理精神、欲改造社會、先須從教育著手云云、最後呼口號散會、

▲大夏大學　昨日為總理誕辰紀念、大夏大學特於是日上午十時就該校禮堂舉行慶祝典禮、事前該校門首紮有柏枝、門上有橫額、題曰總理誕辰紀念六字、各處遍貼標語、分發傳單、以喚醒民衆、其開會秩序如左、(一)全體肅立、(二)向黨國旗總理遺像行三鞠躬禮、(四)恭讀遺囑、(五)主席歐元懷校長報告開會宗旨、略謂總理幼時致力於學、及其革命之經過、語頗詳盡、(七)中央委員丁超五先生講演、闡發總理主義之真諦、明晰透徹、(八)區分部代表徐則驤君演說、(九)學生會代表吳家熙君演說、申述紀念之真義、辭意懇切、聽者動容、(十)該校口琴隊奏樂、(十一)呼口號而散、

▲建設大學　建設大學於十二日上午九時、在該校大禮堂舉行總理誕辰紀念大會、全校職員學生到者六百餘人、按秩序一一行禮如儀、首由副校長程傳千博士宣佈開會理由及紀念總理之意義、其次校董褚民誼先生演說(演辭另錄)再次有候祕書長佩尹張教授永寬學生張等相繼演說、十二時散會、

▲寰球日夜校　寰球中國學生會日夜校於昨日上午十時舉行總理誕生紀念會、教職員學生咸集、行禮如儀畢、首由校長朱少屏演講紀念的意義與總理之革命精神、次教員張國良演講總理生平歷史、並闡明知難行易之學說、再次教員葉心安及高年學生數人相繼演說而散、

縣教機關造送預算辦法

上海縣教育局、昨訓令全縣各教育機關云、為令遵事、案奉江蘇省教育廳訓令第一九二二號內開、案奉教育部訓令、案准審計院咨開、查各機關所送預算書類、附屬單據中多有僅具商店名號而無詳細地址者、間有正式發票雖有印地址而木戳字跡模糊不清者、致審核各機關造送單據、有時派員抽查或實地調查、或通訊查詢、遇有此種單據往往發生困難、無從查核、嗣後貴部所送計算書類核銷單據中之各商號收據發票、應請一律注意、命各商店註明詳細地址、其未經註明商號地址者、應請轉飭辦理庶務出納人員自行註明、相應咨請查照辦理、并希轉飭所屬一體遵照辦理等因准此、除分行外合行令仰遵照、并轉飭所屬一體遵照、此令等因奉此、除分行外合行令仰遵照辦理此令、

河北二百萬失學兒童
教廳最近統計 欲行強迫教育 需費六千餘萬

(平訊)教育廳據最近統計結果發表「籌備義務教育應預知之事由」九條如下、(一)全省學齡兒童總數、一、根據督學報告、(百〇八縣)統計三·六七〇·九三九人、二、根據人口(Chinese Year Book 1928年直隸省人口數目)推算五·六九七·七八五·三、根據民政廳人口調查推算四·九〇〇〇·四、根據郵務總局人口調查(民十四年)推算四·七五五·六六五·(註)以下計根據督學報告統計、(二)全省入學兒童總數(百十九縣)七一七·一四五、(三)全省失學兒童總數(百〇八縣)二·三〇一·一五三、(四)全省要增添教師數目、一〇〇·〇五、(註)督學報告統計、每教員一人、教學生二十五人、民六年本省統計合二十七人、全國教育統計合二十六、姑以三十人計算、(五)全省培養增添教師所需之經費一〇〇·四〇五〇〇元、(註)培養教師每人一年、按督學報告統計需五十六元、按江蘇省教育統計需四十八元、按本省民六統計需三十六元、以姑五十元為標準計算、再以一年為訓練期間、則培養一教師共需一百元、(六)全省失學兒童入學所需之經費二一·〇八五·〇七一、(註)每生在學每年公家所出之費用、(私費不算)按民六本省統計計算為二元六角、民國十一年江蘇統計為六元四角、本年教育部全國統計為七元、茲以七元為標準計算、(七)失學兒童入學所需增之學校數、三七·六五一處、(註)以每校容八十人計算、(八)全省建築新學校所需之經費、三七·六五二·〇〇〇元、(註)每校舍具備兩教室、一教員室、及運動場等、每教室可容四十人、一校可容八十人、茲以每校需一千元計算、(九)實現強迫教育應有之經費、一、培養教師、建築學舍、兒童入學三項、共六八·七七七·五七一元、(註)此數一時恐不易籌辦、無論省與地方皆然、故推行義務教育計劃、全視經費如何、有了經費、然後可按其數之多寡、分期辦理、分期之法、有三、一、先城市而後鄉村、二、為先富者而後貧者、三、為以縣為單位、先就富力較高教育發達之各縣推行、然後循序漸進、

鍾晉先赴德留學

鍾晉先君係廣東梅縣人、今夏卒業於北平今是學校、天資英明、性質剛直、擅長藝術、素喜運動、富有冒險之精神、常懷建設之志、擬定於本星期六(十一月十六日)乘法國郵船Porthos號前往德國柏林攻讀機械工程、

浙省三次教育局長會議
—今日舉行—

浙省教育廳前於前月舉行二次教育局長會議、現悉三次抽調二等縣教育局計二十九縣、已定十二日起舉行三天、此屆各縣應報告義務教育之概況、案件、仍係關於黨義教育之研究、識字運動之進行、經費問題之討論、四項為限云、

市校甲子改名

市教育局為培養鄉村學校教師起見、特辦鄉村師範、即在市立甲子小學內、茲以師範學校、本有附小、業經第一及十次局務會議議決、甲子小學改為上海特別市立鄉村師範附屬小學、即以該校校長為小主任、經費仍照十年度預算支取云、

寶山農教館開幕

寶山縣農民教育館、經館長婁若常積極籌備以來、努力進行、已經就緒、於昨日上午十時、特在該館舉行開幕典禮、到縣黨部代表陳讓、縣政府代表季中和、教育局長浦文貢、以及各機關各學校來賓代表劉瑛貞張京石等、共一百餘人、由主席浦局長報告該館開始情形、蔡館長報告最近工作近況、次黨部政府代表致訓詞、及來賓演說(詞長從略)下午有縣商及白沙劇團菊泉中心小學加入之遊藝表演、均有聲有色、觀者千餘人、均歡娛不已、一場熱鬧、直至暮色蒼茫而散云、

浙省四次教局長定期會議

浙省教育廳、已定四次抽調各縣教育局長會議、計三等縣二十一縣、定十二月三日至五日三天、已於日前通令與議各縣局長早日將提案呈廳、以備彙印云、

思源助學基金董事會成立

潘序倫王志莘兩君、為紀念熱心教育家簡照南李昭北兩先生之資助成學、發起募集思源助學基金、即以資助有志無力之青年、完成學業為宗旨、并由潘君捐助照南基金一萬元、王君捐助昭北基金二千元等情、以及兩君募捐宣言、及基金簡章、已載前日本報、茲悉潘王兩君已聘定錢新之、王雲五、陳光甫、張伯苓、江問漁、五君為基金董事、於昨日在北京路功德林宴請諸董事、并開第一次董事會、董事到會者、除張伯苓君不在上海、未及列席、陳光甫君由楊敦甫君代表列席外、餘均全體到會、當由董事互推、錢新之、江問漁為常務董事、錢君主持基金會計、江君主持基金事務、一面即行將董事會細則、及資助學費細則等擬定、俟第二次董事會議決通過、以便分發各學校、惟目前基金之數無多、助學殊屬有限、故基金董事會及發起人潘王兩君、尚擬着手募集、俾成鉅數、凡表同情於該基金、而欲捐助以作紀念者、可將捐款匯交上海三馬路四行儲蓄會錢新之君代收、或與任何董事接洽均可云、

航海專科糾紛訊

中華海員工業聯合總會前據招商局航海公學專科學生呈報該校辦理不善、請求轉入交通部商船學校、昨經該總會呈奉交通部批准後、復據該學生呈請再呈、先後奉中央訓練部指令第一二一一號開、呈悉、轉呈招商局航海大學科糾紛請分別核辦由、呈悉、查招商局航海大學、係由國民政府交通部直轄、除據情轉咨交通部查核辦理外、仰即知照、並仰轉飭知照、又交通部指令第四九六七號開、呈一件據航海專科合校運動會呈請援助等情、轉呈核由、呈悉、查此案前據來呈、業於十一月二日指令在案、仰即知照、

廿支圓包裝 三和牌香烟

品高味美
價格低廉
空包可換贈品
祇限本埠各烟店均可掉換
中和烟公司出品

冬日洗浴必須電爐
租費低廉每年二兩

上海電力公司
樣子間 沙遜大廈　營業處 [illegible]　電話 六六二一

證書
上海中華書局經理陸費逵先生云福美明達治喉痛最靈友人黎君及內子之喉患均以此藥服愈云

百靈商標

福美明達 保喉藥片

治喉痛最神效

咽喉為臟腑之門戶應加意保護以防病菌侵入發生喉痧喉炎等症為衛生計咽喉微覺痛時即宜服福美明達一片含之口中徐徐溶化使喉滋潤痛必立止此片氣味清香毫無藥味功能殺菌消毒常備此片者不時含服可防喉症而免傳染

柏林華發大藥行精製
中國美最時洋行經理
各大藥房均有出售

FORMAMINT
For Sore Throat

②

他父親的八年經驗

證明嬰孩自己藥片確能調和腸胃扶助出牙

遙羅盤谷埠南暹貿易公司經理林君有道素來深信嬰孩自己藥片為小兒適用之良藥茲本其幼幼之心特允將其對於該片經驗情形佈露於次以供世之為父母者之參考

林君云「小兒現年八歲自出世以來常服嬰孩自己藥片其結果殊為滿意無論何時覺彼煩躁或胃口不開一服此片便能健飯有時腸臟失序此片立能糾正而調和之且當彼出牙時期此片尤為其得力之安慰物也」

嬰孩自己藥片為韋廉士藥局特製之小兒專藥純潔和平效靈味美無論小兒年齡之長幼凡患食積肚疼泄瀉嘔吐傷風發熱出牙蛔蟲以及一切腸胃病均可服而收奇效每瓶價目六角六瓶三元寄費免收遠東總發行上海江西路六十號韋廉士醫生藥局各埠藥房均有出售

(五)

滸墅關蠶種製造場

本場應用科學方法精製各種春秋蠶種行銷各省歷年已久蠶種優良各界咸知近因[illegible]

昨日總理誕辰 各界熱烈慶祝

市黨部召集各界代表大會

昨日（十二日）爲中國國民黨總理孫中山先生誕生六十四週紀念日、上海特別市執行委員會、特於是日上午九時、召集全市各界、在市黨部大禮堂舉行慶祝大會、各界亦分別慶祝、同時並作討逆大宣傳、茲將各情、分誌如后、

▲市黨部　上海特別市黨部于昨日上午九時召集各界在大禮堂舉行慶祝總理誕辰紀念大會到市黨部全體委員及職員、市政府代表陳克成、社會局潘公展、敎育局陸蔭元、衛生局沈評、交涉公署吳葆誠、總工會陸京士、一區黨部徐漢文、二區劉繼武、三區周善根、六區李國華、九區陳蔭、海軍特別黨部林翰來、地方法院朱香晏、中國紅十字會沈金濤、四戒會沈濤霜、上海航業公會岑奕道、公安局軍樂隊隊長張振聲、學聯會金光楣、愛國女校李勝麗、海軍政訓處周西坡、華洋印刷工會周永勳、浦東建築工會易春林、報關工會孫欄生、冠生園職工會黃仲發、二區婦女協會朱幸音、大豐布廠車賢珍、市立江境學校李慧珍、上海印花染業工會王體賓、各區分部代表胡彥云陸樹傑葉步白李小波張鵠聲等五百餘人、主席陳德徵、紀錄王大任、司儀馮志方、市務查秀市鍾權、招待姜貝吾陳劍踪、秩序如下、（一）奏樂開會、（二）唱黨歌、（三）向黨國旗及總理遺像行最敬禮、（四）主席恭讀總理遺囑、（五）主席報告、（六）演說、（七）呼口號、（八）奏樂散會、

▲警備司令部　昨（十二）日爲總理誕辰六十四週紀念、淞滬警備司令部全體官佐、於是日上午十時舉行紀念會、到該部總辦公廳主任王文庸、參謀長許金源、參謀處長賴偉英、副官處長蔣毅、軍法處長高登艇、軍需處長李德釗、政訓處秘書羅計荃、及其他官佐一百餘人、主席許參謀長、行禮如儀、首由主席致紀念詞、繼由諸秘書等演說、至十一時半始散、

▲海軍編遣辦事處　昨日爲總理誕辰、是日上午十時、本埠高昌廟海軍編遣辦事處舉行紀念典禮、參加者有駐滬各艦官長辦事處全體職員、海軍特別黨部全體職員、海軍總政治部全體工作人員、海軍警衛營全體官長士兵、禮堂在海軍大樓前草場上、由軍務局長任光宇主席、鄭參謀友益司儀、奏樂唱黨歌、向黨國旗總理遺像行三鞠躬禮、主席恭讀總理遺囑默念、主席報告開會宗旨、全文甚長、先述總理一身之歷史、繼述紀念總理誕辰之意義、最後勉在場諸人以宣揚總理主義、實行總理主義爲職志、並以機器爲譬、略謂發明機器者只一人、而機器之能於普遍能於爲人類造福、則全在於後人之信仰和宣揚、以及實際之應用云云、十一時半禮畢散會、

▲縣屬各界　上海縣屬各機關于昨日上午九時在縣政府大禮堂舉行總理誕辰六十四週紀念大會、先由縣宣傳部佈置會場、并分發各項宣傳品、屆時到會者除縣黨部縣政府全體工作人員外、復有敎育局、財務局、公安局、建設局、款產處及各民衆團體代表等一百餘人、由縣黨部常務委員鈕長耀主席、胡恭壽紀錄、顧曼青司儀、首由主席報告開會意義并總理傳略甚詳、旋有縣長陸龍翔演說、

▲吳淞各界　昨日爲總理誕辰紀念日、吳淞各界於是日下午在區黨部大禮堂舉行慶祝總理誕辰紀念大會、到各代表一百餘人、主席沈日升、司儀丁振言、紀錄程松齡、開會行禮如儀、首由主席報告開會宗旨及紀念總理之眞義、繼由陳澤民陶其情等演說、旋卽呼口號散會、

▲上海兵工廠　上海兵工廠昨日舉行慶祝總理誕辰紀念、全體職員及工友代表於上午十時齊集大禮堂、由廠長郭承思主席、行禮如儀、由主席報告紀念總理誕辰之意義、繼由王君粲徵等相繼演說、末呼口號奏樂散會、

▲兩路黨部　滬甯滬杭甬鐵路特別黨部於昨日（十二日）上午十時在該會大禮堂舉行總理六十四週誕辰紀念慶祝大會、到有該會全體職員暨兩路管理局並兩路工整會等代表共八十餘人、主席閔維綱、司儀王仁、紀錄周滌澤、開會如儀、首由主席報告總理一生重要事略、次演說、呼口號散會、

▲西區黨部　本市第四區黨部於昨日總理誕辰紀念日、除派員赴華界一帶馬路演講、張貼標語散發傳單外、由該部宣傳委員潘鼎元同志、親自赴各處分別視察、根據三個要點、（一）區分部宣傳委員對於討逆宣傳是否努力、（二）區分部永久宣傳隊是日是否出發演講、（三）區分部經常工作是否緊張、又訊該部第一次討逆宣傳報告、已呈市宣傳部備案、第二次亦將從詳呈報、該部又爲繼續擴大討逆宣傳起見、擬舉行第三次撲滅改組派宣傳大運動、現正由潘委員擬具詳細計劃云、

▲浦東各界　本市第五區黨部於昨日上午九時假楊家渡震修學校召集該各界舉行總理誕辰紀念大會、到各分部各工會各團體代表約二百餘人、[illegible]鄉主席、[illegible]張鳴欽[illegible]

▲江灣各界　[illegible]黨部舉行慶祝總理誕辰紀念大會、到七區黨部、勞大[illegible]學生會、第八分部第二分部、勞工醫院、[illegible]部、勞工學生會、九九部、復旦大學、救濟會、勞動小學工會、敎育會、十八團、第十團團部、五區五所、復旦夜工會、八分部、三分部、水木工會、三友實業社工會、江灣保衛團同人會、立達學園、四分部等代表二百餘人、由沈祖儒主席、聶克剛紀錄、開會如儀、又七區黨部於下午七時在第一二三四宣傳處舉行討逆大宣傳、鄉農友紛紛參加、一時甚爲擁擠云、

▲梅隴各界　本市第二直屬分部於昨日上午九時在梅隴大會場召集各界舉行慶祝大會、到梅隴小學朱行小學六區三所、梅隴派出所、五師十旅二十九團一營二連、第十五民衆學校南馬小學商會籌委會永木工會裁縫工會、農民協會等各團體代表及民衆一千餘人、主席梅鴻荃、紀錄薛可佳、行禮如儀後、由主席報告慶祝總理誕辰的意義、及負有兩大使命、撲滅改組派及剷除馮系軍閥與一切反革命者、繼由朱愛人吳錫欽等相繼演說、末呼口號散會、

▲三區六分部　本市三區六分部昨日下午假座上海商整會舉行慶祝總理誕辰游藝大會、到分部全體同志及各界民衆二千餘人、行禮如儀、繼卽開始游藝、節目如下、京劇（天蟾票房）、魔術（梁耀庭）、三弦拉戲（梁寶麟）、歌舞（紫金學校）、雙簧趣劇（黑色石印工會）、大力士（鮑尚炯紀德明鮑尚桐）獨奏梵啞鈴（姚宗仁）、並聞會場秩序、由商整會社會童子軍及淞滬救護院維持云、

納稅會昨電國府

賀收回鎭江租界 並促撤銷領判權

上海租界納稅華人會昨分電南京國民政府行政院外交部王部長云、（衔略）閱報敬悉鈞部本總理遺敎、徵國政策、運用革命外交手腕、卽於本月十五日將鎭江英租界收回、功在國家、不勝欽幸、爲特專電馳賀、並請鈞部再接再厲、迅將一切外人在華租界、次第收回、完整我國領土主權、洗盡我國次殖民地位之恥辱、以完成國民革命、屬會當維力是視、以爲後盾、再外國領事裁判權、據報欣悉決定明年一月一日實行撤銷、尤望矢志不移、惟是爲期無幾、鈞部如卽呈請政府明令實行撤銷期間、人民當萬衆騰權、竭誠協助、否則、夜長夢多、雖鈞長成竹在胸、處事敏果、然或別生枝節、明知杞人憂天、惟愛國心切、冒昧直陳、諸希察照施行、上海租界納稅華人會主席王曉籟徐寄廎叩文、

捲烟原料征稅辦法

華洋一律待遇

財政部關於捲烟原料運輸過境征收辦法、特訓令所屬征收機關、茲錄原文如下、爲令遵事、案奉財政部訓令第一二〇三七號令開爲令遵事、案據烟公司先後來函、以靑島地方、貨物稅局、對於該公司用以製造捲烟之甜酒精及印刷品征收貨物稅、又以距離七里之膠口厘金局對於該公司運往漢河工廠製造捲烟之烟葉原料徵收厘稅百分之三、請予分別飭令停征各等情、查本部征收捲烟統稅、並不征及原料、故統稅條例、及與該公司所訂合約、對於製造捲烟之原料、並無征其他捐稅之規定、惟查烟酒一項、已由本部就各省設立專局征收公賣費稅、致涉苛擾、所有課征、自不致應別、該公司製造捲烟所用之甜酒精一種、應准免納貨物稅、以符定章、至印刷品一項、如果確係爲製造捲烟之用、其所用紙張、入口時已完過進口正稅、製成捲烟後、亦復完納統稅、其性質自與他項販賣品不同、姑准一併免納貨物稅、以示寬大、至關於烟葉一項、照章於納過海關進口稅後、如運入內地、應再由海關征收子口稅、否則不能免厘、惟據該公司前函、聲稱子口半稅、係指夜車繕運入內地之貨物而言、其運入通商口岸者、可以免納子口半稅、[illegible]實在情形、且設廠同一商埠地點、而征稅辦法兩歧、亦不足以振興之業、特予通容照准、以示體恤、又查甜酒精一種、既係專爲捲烟製烟之用、姑念捲烟統稅稅率已高、暫准一併免繳烟酒稅、以示政府體恤商艱之至意、除分行外、合行令仰該局長卽便遵照、並轉飭所屬一體遵照辦理、

全國商會呈國府文

請實行國定稅則

全國商會聯合會、昨呈國民政府文云、呈爲外貨侵略、請辦屯併稅、並於十九年實行關稅自主事、竊屬會臨時執行委員會、本年十月十二日、第二次會第九號提案、爲請求規定屯併稅案、係蘇州總商會提出、第十六號提案、爲定期實施國定稅則案、係執委沈叔瑜等提出、合併討論之後、決議呈請規定施行等議在案、查外貨侵略、經濟受困、欲圖挽救之術、自以辦理屯併稅爲要、而根本辦法、尤以實施國定稅率爲尤要、理合抄錄提案、具呈鈞府察核、請准命院行部、妥議辦法、定期實施、以固國本、而甦商困、實爲公便、

重光改今日回滬

留京慶祝總理誕辰

駐滬日本總領事重光葵、於[illegible]日由漢抵京、原定當日乘夜車返滬、嗣因首都舉行慶祝總理誕辰、重光被邀參與、故臨時變更行程、[illegible]於昨日（十二日）下午三時、改乘大貞丸[illegible]、今日正午可到、

華洋民事上訴庭

年終決定裁撤

交涉公署內附設之華洋民事上訴法庭、審理華洋民訴事件、已屆三載、當初設置時、係前任許交涉員於收回會審公廨改組臨時法院後而設立之、其經費亦由省府撥給、本屆年終特派交涉員已決定裁撤、且外交部已經決於明年元旦起撤廢領事裁判權、聞此項華洋民事上訴法庭、亦將與交涉署同時裁撤云、

梁恩灝抵滬

查驗國貨銀行

財政部特派查驗中國國貨銀行之梁恩灝、業於昨日抵滬、下午卽至國貨銀行晤董事兼秘書長劉奎度、商洽股本手續、聞自今日起正式開始檢驗云、

浙保安隊過滬

由溫調湖州駐防

浙省保安隊第二隊第十連連長章輝率全連士兵、於昨晨乘輪由溫州到滬、下午時、轉至南站搭滬杭中快車赴禾、換乘小輪、開湖州駐防、

徵集赴比賽品

今日開徵集委員會

明年比國獨立百年紀念、在利愛日省舉行萬國博覽會、經工商部呈國請我國參加、經行政院於第四十次會議議決派褚民誼代表前往、業誌各報、茲悉褚氏鑒於該會明年四月卽須開幕、爲期已迫、非趕速籌備積極進行不可、關於徵集出品事宜、前曾派劉錫昌農汝惠田守成、往杭州西湖博覽會、選定各種較有價值之出品、會加以保留、以便運往比國博覽會中陳列、惟徵得該會同意、但選定之出品不多、故仍擬廣事徵集、以期充實完美、因與工商部駐滬辦事處處長趙晉卿協商組織徵集出品委員會、聘請滬上佚王一亭王曉籟榮宗敬葉惠鈞郭標聞蘭亭陸書伯鴻陳蔣運等四十餘人爲委員、定於今日下午六時在張衡培路二九八號褚寓宴請各委員、并開第一次徵集出品會議、[illegible]品事宜、并聞代表處現已組織成立、內分總務會務編製三股辦事、日前褚氏函請行政院令行外交敎育兩部分別委任劉錫昌爲副代表、農汝惠田守成余佑蕃爲代表秘書、分掌各股事宜、襄助代表進行、

褚民誼宴全國醫會代表

褚民誼氏鑒於國人忽視衛生、影響於康健生存甚重、因特刊行醫藥評論、及社會醫報、以期爲衛生常識的普遍宣傳、使國人咸趨於康健之途、昨日下午七時乘全國醫師聯合代表大會閉會的時候、特假靜安寺路華安公司八樓、讌請醫界各代表、到者除各省醫師公會出席代表外、有南京衛生部長胡定安、中央衛生試驗所長陳方之、衛生建委會袁良驅、上海醫師會長余雲岫汪企張等百餘人、席間褚氏起言、略謂今天乘這一個機會、特爲「醫藥評論」「社會醫報」兩刊物進一言、因這兩刊物、滿欲將衛生常識康健途徑貢獻國人、但國人對於科學觀念、衛生趨向、尚屬幼稚、端賴醫界各同志、改鼓吹、深達社會的下層、努力衛生宣傳的工作、務使社會人士成衛生化、這是兄弟[illegible]抱無窮的願望、褚氏並將電機專家鄒福松所自製的各種電療機俱試驗、確能與外來貨品相埒、爲國貨生色不少、咸樂爲之贊助云、

中醫學會紀念會

上海中醫學會、昨開第八週紀念大會、到本埠會員百數十人、並特來之外埠會員數十人、神州醫會代表黃寶忠等、於下午二時開會如儀、（一）公推丁仲英主席、（戴達夫代表）報告一年來之經過情形、（另有報告冊詞長從略）（二）演說、（三）討論議案、（修改章程、選舉執監委員、決定第九年建設之方針、）茶點散會、

上海白俄之呼籲

疊次被赤俄大屠殺 巴加境內死二千人 電請各國主張公道

世界新聞社譯密勒評論報云、在黑龍江東北角之巴加Barga（譯者按卽呼倫貝爾）境內（面積達數萬方英哩）、近發生一大慘劇、其酷虐情形、世所罕覩、以號稱文明之人竟疊次屠殺許多毫無自衛力之村民、且被殺者卽彼之同種同胞也、本報主筆鮑威爾君上星期曾詳記其慘狀、據述已有白俄壯幼男子千餘人並婦女若干爲赤俄所屠、現據本埠白俄團體所得報告、則被殺者將近二千之衆、本埠各白俄團體已將此事分電胡佛白里安麥克唐納爾羅馬敎皇暨全世界有力執政者及慈善家、請爲慘死者主張公道、據鮑威爾君稱「以一已成立之國家命其武裝軍隊殺戮無衛人民如此之慘酷、實爲罕見、赤軍如此侵入中國土地、其目的安在、使人不解、哈埠各國領事曾加調查、亦未判明、僅知白俄豬羅皆爲大慘殺之犧牲而已、」本報（密勒）茲得久居巴加之柯克林氏所寫一文、始悉赤俄之屠戮白俄、殆祇爲報復起見、據柯氏謂、在三河區域內之白俄人、皆係革命後遷入、反對蘇維埃政府、而多年生聚、生活情形頗見興盛、迥非隔國境之窮苦赤俄人所及、赤俄遂深嫉之、又以日俄反對赤化、時時遏藉其地位之安固、予隔界之赤俄以恐嚇、蘇俄政府遂視爲大敵、此等白俄移民雖無大力量、而不斷的傳布反赤思想於貝加爾區域、赤俄治下之農民間、且資助彼等移居滿洲、甚至偶有攻擊邊境赤衛兵之事、莫斯哥政府既不能忘彼等、隔界之赤俄亦挾有深仇、今乘中俄衝突之機、乃大肆報復矣、此慘殺之實行曾得蘇聯政府允准、固無疑義、彼不能公然對中國宣戰、而利用此類於作戰之機會、洗刷其勝利、此種野蠻舉動、殊不足增高世界對蘇聯之友誼、不足促進美國對蘇聯之友誼也、

交通部擴充商船學校

征收船鈔指充經費

我國航海人才、素稱缺乏、前淸末葉、創設商船學校於吳淞、先後畢業學生、分派各商船服務者、其成績甚優、嗣因經費支絀、遂於民初停辦、聞屢經議復、迄未實現、十數年來、殊乏相當之培植、各商輪不得不借才異域、以致上級船員外人遂佔多數、匪特薪資過昂、抑且情意隔閡、而沿海險要、內地河道、外人莫不周知、關係航業國防、影響尤鉅、交部有鑒及此、特於今年三月、添設吳淞商船學校籌備委員會、並擬定計劃及預算書、呈奉行政院核准後、卽開始籌備、修繕校舍、購辦機器儀器、編定章制課程等項、歷時六閱月、始行就緒、遂於九月底招考新生、十月十五日正式上課、現聞該校已設預科、及駕駛正科各一班、共計學生六十餘名、經常費月支一萬元、聞明年上學期招考輪機科、以便造就輪機人才、並購置練船多艘、以便學生實習之用、第三年增設領港科、及航業管理科、船員補習班、嗣後逐年增加經費擴充班次、並擬於廣東漢口哈爾濱天津等處亦多設商船學校、以宏造就、而固國防、至該校常年經費、交部已決定於船鈔上征收附捐十分之三、以資挹注、倘有不敷之時、再由交部籌撥、此項附捐、定於本月十六日開始征收云云、

寶山提早冬防

寶山縣縣長吳葭、於前日召集會議提早冬防、業已實行、公安局長沈靖、會紀本報、茲悉該縣冬防期內之會哨日期、時間地點、辦法、特詳紀於下、星期一、下午九時後、縣公安局與直轄第一分駐所、（觀音堂）星期一、下午九時後、第四分局與該管第一分駐所、（石洞）星期一、下午九時後、第二分局與該管第一分駐所、（長橋）星期三、下午九時後、第三分局與第四分局第一分駐所、（徐源橋）星期三、下午九時後、第一分局與第二分局、（塘橋）星期三、下午九時後、直轄分駐所與第四分局、（大廟）星期五、下午九時後、縣公安局與第四分局、（潘家橋）星期五、下午九時後、直轄分駐所與第二分局、（界橋）星期日下午九時後、第三分局與第二分局、（長濱橋）上列編定日期已於昨日（十二日）合行各分局、暨各該分駐所遵照施行云、

外國敎會租契內必要事項

昨市政府准內政部咨開、內地外國敎會租用土地房屋契約內、必須強制載明必要事項四則、（一）租用期之約定、（二）土地四至及面積或房屋大小及式樣、（三）土地或房屋在傳敎宗旨範圍以內之用途、（四）敎會國籍等辦法、業經立法院議訂、呈奉國民政府轉飭遵照辦理、相應咨請查照、并轉飭所屬、一體知照云云、市府業已令飭土地局遵照矣、

英兵自殺

原因未明

駐紮公共租界九江路福州路轉角之英國兵士某、於昨日下午用剃頭刀向頸部猛戮、自刎身死、經同營兵士察覺、已不及救、

南市自來水用戶

聯合會之籌備

南市自來水用戶聯合會、昨日下午在會所舉行籌備會議、討論事項如下、（一）代表會議日期案、（議決）確定本月十七日星期日下午二時舉行、（二）公司派匠撤裝水表及截斷水管案、（議決）提交代表會議討論、（三）本會經費不敷辦公案、（議決）遷移至方橋華盛路同康里三十六號、事便用戶前往登記、（四）規定辦公時間案、（議決）每日上午九時至十二時下午一時至四時、

第二平民工廠

滬辦事處新主任

南京特別市立第二平民工廠駐滬營業辦事處、專以該廠所出國貨棉綢一種、向海外新嘉坡安南印度等埠推銷、我國歷年出口之國貨當以該廠棉綢爲大宗、乃該辦事處自前月改組後、對於處長人選、物色已久、茲悉已委今陶靜宜接充、業於前日在南京路中國興業銀行樓上該辦事處行就職典禮、各界到者甚衆、

元利輪開始打撈

元利輪船自沉沒浦江後、迄今尚未打撈、于航行方面、頗多妨礙、最近已有兩輪因避讓沉船擱淺、故港務局已嚴令速將元利之桅桿及烟囱移去、現由英商某打撈公司擔任此事、於十二日開工、約十日內可以竣事、惟此項工程、頗爲困難、因烟囱重約七八噸、潛水夫須在水面下九十二英尺之處工作、殊爲不易云、

拒毒會出版近訊

中華國民拒毒會素對宣傳工作、極爲努力、對內對外收極大之效果、歷來刊發各種標語圖書刊物多種、該會於全國拒毒運動週舉行之後、近仍積極籌劃全國巡廻運動、調查全國毒況、應付遠東調查團等重要工作、該會之宣傳科、近來注重於國外宣傳、前特派調查科幹事戴秉衡赴美宣傳、藉博國際之同情贊助、該科近特增印大批宣傳品、如專書、圖畫、標語等、計十餘種、遠東調查團與鴉片專賣一書、尤爲會有價值、該書爲該會調查科搜集外來毒物、禍害吾華及殖民地鴉片專賣政策之實況編著此書、俾國內外人[illegible]十六年以明了、該會之第五年度事業進行概要、亦已編竣刊發、第三集中國烟禍年鑑、正在編輯中、以本年度材料豐富編輯費時間、亦將於最短期間內出版云、

太平洋聯會聚餐期

一本月十五日一

本埠太平洋聯會下次聚餐會、定於本星期五卽十一月十五日午刻在南京路外灘之Cathay飯店舉行、席間演說者、有新近來滬與慈幼協濟會接洽之陶謁德夫人、及匈牙利凡啞林大家施華士君、施氏演題爲「美術家眼光中之美國」云、

市聲

▲冠生園冬令補品暢銷　本埠南京路、冠生園食品公司、年來所製之應時食物、日增月盛、品類之多、蓋已千有餘種、現在時際冬令、該公司之冬令著名滋補食品、如罐頭牛肉汁、牛骨髓汁、淮山乳鴿、冬虫草炖鴨、淮杞炖雞等等、在大減價期內、多數照原價買一送一、或自五折起售特價、連日前往購者、極形擁擠、

▲療瘰專家丁笠峯醫士　家學淵源、經驗富、特出祖傳祕方監製特效鼠腺精藥、醫治瘰子頸、功效迅速、卽數十年之重症、二月中亦可限期痊愈、診治期內不用針、毫無痛苦、爲聘施病家起見、取費格外從廉、赤貧送診、其診所現設拋球場天津路念六號昇記綢莊內、

▲痔科專家陳彥來滬診　醫師陳彥學識經驗俱極宏富、而於診治痔瘡漏、尤所擅長、善用新法注射、不用刀割、使痔自然枯落、今爲便利病家起見、來滬設診所於南京路大慶里三七一號、每日上午十時至十一時、以應門診、每日下午一點至四點、在北四川路公達藥房中侯診、

▲肺癆之救星　人身最要者肺臟也、因司呼吸、最易致病、日積月累、卽變成不治肺癆、上海國產製藥公司主人得祖傳秘法、專治此血肺癆藥草、重者服六七劑、輕者三劑卽愈、眞藥到病去之良劑也、每盒定價二元、地址卡德路西崑劇院後面白克路三百八十五號、

▲裕大五金車行開幕預誌　裕大五金車行官稱、該行開設於靜安寺對面延年坊口、自籌備以來、已一月餘矣、業已裝置成格、茲定於國歷十一月十一日、正式開幕、聞該行自定歐美各廠腳踏車、汽車材料、腳踏車另件、橡皮胎、汽油、機油、漆料、及雅艷畫鏡等、並聘有名師、承造上等西式木器等、今爲優待顧客起見、於開幕期內、凡購該行物品者、贈有永久九折優待券云云、

▲時症施診所　何雲鶴醫士擬自本月十日起、創設個人時症施診所於閘北寶山路西寶興路逆源坊八號診所內、現專診二種時症、每日上午八時半至十時、

大力果乾牛奶

嬰孩服之……可代母乳
成人服之……能壯身體
老年服之……阻止衰老
產婦服之……增加乳汁
胃弱服之……輔助消化
便閉服之……導滯潤腸
老婦服之……姣容嫩肌

本埠各大藥房及各大公司南貨號均有經售

上海福州路九號 美商上海茂和公司 西藥部總經理

冠生園大減價

自十月初一日起舉行十一週紀念大減價念一天各貨自五折起至九折止售特價或買一送一

南京路總店聯合河南路第一支店南京路望平街西第二支店九畝地老店同時舉行

同協祥參燕號廣告

上海大馬路拋球場南首

本號自運、四川銀耳、紅旗海參、上白官燕、吉林人參、高麗野參、花旗洋參、北洋魚肚、中西海味等貨、搜羅各種正路貨品、歷有六十餘年、貨眞價實、早蒙惠顧諸君所贊許、際茲冬令、正各界採備補品之時、爰將各種補品精選發售、定價特別克己、如蒙光顧竭誠歡迎

購買銀耳之經驗

買銀耳的顧客多喜買色白者已成習慣、而一般投機者乃利用硫磺薰製求白、得充售高價、殊知、銀耳被硫磺薰過後、其滋補質料已爲硫磺消滅、食之無益、且于健康反生危險、萬勿購買、已被硫磺薰過之銀耳、用鼻一臭、卽可察出有硫磺氣味、爲健康計、我們兩家的銀耳、可互相向顧客保險、未曾用硫磺薰製、并爲本鄉新來之眞正四川貨、功效比較偉大百倍

拋球場南京路口 麗華公司隔壁 四川商店
南京路一四一號 望平街口西慶錦里口東 峨嵋公司
同啓

四馬路大新街口

杏華酒樓擴充廣告

敬啓者本樓因營業發達往對門房屋現已裝修工竣開幕伊始若大是處地點寬大中西禮堂餐室極寬大以陳設精雅房屋大廳可容納四百餘人均加東洋和合菜名廚師精製適良招呼週到客意滿嫌房間佈置裝飾器皿足西洋味菜隨意小酌寢飯菜點中國佳品[illegible]

死傷八人的巨案
市黨部常務委員范爭波前夜遭狙擊

范中三槍・送入醫院・傷勢頗重
其弟爭洛・與友白某・同時斃命
看門巡捕・保鏢廚司・三人亦死
彈傷兩人・匪七八名・均被逸去

（國民通訊社）前晚（十一日）十一時許、法租界霞飛路和安坊、發生一暗殺鉅案、當場死者五人、重傷二人、事後兇手均遠逸、茲將詳情分誌於後、

▽送客出外　此事發生於霞飛路和安坊四弄、弄中住有上海特別市黨部常務委員范爭波、每日往市黨部辦事、自己備有汽車、范在黨部工作、十分努力、對於反革命者、如共產黨等之破壞革命、時常加以嚴重之處置、以是大遭反革命者之怨恨、時有不利消息加於范身、范一笑置之、謂革命者當爲黨犧牲、此何足介耳、前晚范在家晚膳後、有客白某王某等二人來訪、暢談甚歡、至十一時許、客均告辭、范乃偕胞弟爭洛等送出門外、

▽死亡相繼　范白等一行共七人、王最先、范之保鏢次之、次爲白、范氏兄弟等正出後門、談笑甚歡、詎甫行至東五弄口、忽由對弄黑暗中竄出刺客匪徒七八人、突出槍轟擊、范之保鏢拔槍還擊、彈尚未出、即中匪槍、彈珠洞穿腦際、立時倒地斃命、范氏昆仲亦相繼中彈、應聲而倒、彈粒均中胸腹部、友人王某彈中左足、尚無大礙、時該弄看門捕林漢臣干寶元聞聲趕至、林捕亦被兇手擊斃於西五弄南牆根、王幸閃避一旁、諸人中彈倒地後、范友白某即向北突圍遠奔、並拔出自衛手槍還擊、不料寡不敵衆、遂被匪徒擊斃於七十一號門根下、彈由前額洞穿後腦、腦漿迸裂、登時倒地斃命、總計匪徒共開槍九十餘響之多、

▽傷斃路人　當弄內槍彈橫飛時、附近四十七號王蒲舟家之飯司務章松林（浦州人年三十七歲）、適外出如廁、亦被流彈擊中頭部、立時倒斃於七十六號門口、另有六十八號門牌女傭王素英（二十五歲安徽人）亦被流彈擊傷左足、尚無大礙、

▽分送醫院　肇事後約一小時、捕房始派探趕往查勘、見弄中屍身狼藉、傷者呻吟、知爲暗殺案、乃飭派捕分送醫院、范爭波送廣慈醫院、范爭洛及林捕王某女傭王素英等四人送仁濟醫院、林捕因彈中頭部、抵院斃命、范爭洛傷勢甚重、週身共中六槍、延至昨晨亦在院中身死、

▽昨日檢驗　捕房人員、一方將各死者車送同仁輔元堂驗尸所、於昨日下午由法捕房刑事科報請法公堂聶承審官會同法領事社掛溢所驗明、當由市黨部公安局派員將白范兩屍領去、

▽范氏傷勢　昨晨張市長潘局長陳局長暨朱應鵬等黨委赴廣慈醫院、當院中醫生婉詞拒絕、據醫生云、范共中三槍、內中二槍一係由背後穿出前胸、一係腰部旁打入、彈尚未取出、傷勢頗重、在此三四日內、倘胸旁內部不發炎、或有希望、目前惟一方法使范靜臥、勿使移動因范流血甚多、溫度亦不甚高、

▽共謀善後　張市長等退出醫院後、當偕赴某處共同商議、僉以目前要着在使死者得殮、傷者能救、乃派員囑該院妥爲醫治、並由市黨部市公安局警備司令部等三機關負責會同籌款、將范爭波及白某等設法暫殮、

綁票巨匪　暗殺同黨
因姦佔其妻　判押十五年

粵匪孫老一、與同黨孫立交等、在上海設匪窟於虹鎮、其羽黨中有姜阿如者、與孫之妻通姦、孫得悉後、既恨其姦妻、又恐因姦告密、故孫串同孫老一等、將姜槍殺於塘山路、嗣孫老一被捕、解送地方法院訊明、提起公訴、現經辯論終結、以孫老一共同殺人、絕無遁飾、故昨奉判處有期徒刑十五年以儆、判畢、仍命還押候送監執行、

暗殺犯死刑　提起上訴
—工頭張茂恩案—

暗殺浦東和豐廠工頭張茂恩之兇犯潘富根徐懷寶兩名、經地方法院判決潘富根處死刑、徐懷寶處無期徒刑、乃潘徐等不服、向高等法院提起上訴、經高法院准予上訴、令行地方法院於昨派警將潘徐兩犯、押解赴蘇候審矣、

可憐女子
由漢被拐來滬　賣入妓院受虐　兩鴇婦被押究

湖北女子辟氏、年十六歲、自幼即失怙恃、因於窮困、故在漢口操神女生涯、以維生活、今年七月間、有楊姓婦人誘騙辟女來滬、價賣於浙江路民慶里六四八號門牌實弟書寓妓院內、鴇婦蘇州人陳老五處、得身價洋三百元、陳婦即令辟女接客、但女來滬未久、不諳滬語、故不得陳婦歡心、以致時遭鞭撻、背部腿際均受重傷、女不堪其苦、於日前私自逃出、投老閘捕房、請求援救、當由專查妓寮之華三道頭郭阿桂西捕頭好爾喆悉前情、遂將女轉送濟良所暫留、並密往將陳老五拘獲、連同辟女賣身契、一併帶入捕房、據陳婦供、該女係同籍婦人王四所拐來、捕頭遂往法捕房、會同中西探、往環龍路二號、將王婦拘獲、帶入捕房、均轉送女所收押、前日解由臨時法院、被告等同延律師代辯、據捕頭稟明案情、並稱當伊等拘捕陳老五時、有女子李巧雲朱金弟同在該處、故今晨亦均帶庭、並稱辟女至捕房後、即送往醫院驗傷屬實、開有傷單、遂將傷單呈案、繼由辟女投案被毆情形、則稱現我並無親戚、故願留居濟良所、又據李巧雲供、年十六歲、蘇州人、父名恩雲、我本與母親王氏居於北平、一星期前來滬、被告陳老五係我阿姨、故往游玩被捕、朱金弟供十六歲、上海人、父名阿福、在大沽路均濟里一一七六號開設成衣舖、昨日我係送衣服至被告處被拘、繼由李王氏朱小弟投案、證明李巧雲朱金弟係伊等子女、詰之兩被告均供認販賣人口不諱、經陳恩普推事核供、諭本案改期再訊、二被告還押、辟女暫留濟良所、李巧雲朱金弟准交其家屬領回、下次庭訊時、仍須到庭作證、

婚事未成　慘劇叢生
十八歲少年欲結婚　借債無着老父自殺

吳淞火車站之脚夫劉阿四、年四十七歲、妻徐氏、年四十二歲、家住車站後面市河路口、生有一子、名根福、現年十八歲、在滬西某廠做工、昔由其父聘當地李姓女爲妻、彼妹現在蘊藻路永安紗廠搖紗間爲女工、根福於本月初要求其父於本年內完姻、乃父以結婚費尚無着落、不允所請、詎其子日來屢向乃父吵鬧、堅欲舉行婚事、阿四遂分投向親友告貸、但商借結果、未達目的、一時氣忿填膺、遂於前晚私購鴉片吞服、希圖自殺、及至昨晨（十二日）黎明時、始行覺察、當即車送醫院救治、無如服毒已深、延至上午七時半許氣絕身死、遂將屍體舁回、惟鄉間習慣、屍身不能到家、故在車站前面之[illegible]收殮之所、[illegible]於午後二時許、撫屍大慟、定欲與未婚妻在其父屍前成禮、否則亦欲自殺等語、旋經親友等開導再三、並允於年內設法結婚、根福始含悲爲其父成殮云、

縱火案　審證人
救火員答非所問　法官不採其證言

浦東爛泥渡鎮日昇烟紙店、於今年廢曆九月十三夜、突然失慎、即經救火會到場救熄、當在該店墻壁洞中檢出火油棉絮一團、察係比鄰恒泰祥洋貨店所挖毀、因恒泰祥保有火險一千五百兩、實有縱火嫌疑、當將恒泰祥店主施錦齋拘送地方法院檢察處、預審屬實、提起公訴、曾奉公開審理、當據三區巡警到庭供訴一切、問官以本案尚有傳證之必要、是以於昨特傳浦東區救火會備警員張根濤到院、由左推事開庭研訊、張根濤當將火油棉絮一包呈案、官問九月十三夜日昇烟紙店失火、你會否在場、答我在場的、問這棉花在何處檢出的、答於北首樓下墻壁洞中檢出的、問這墻洞究爲誰家所挖、答不知、問這洞口誰家爲大、答烟紙店方面爲小、洋貨店方面爲大、又問究竟誰家爲大、則答語含糊、不能證實、問官再問時、則所問非所答、官云今日傳你到案作證、你應負一種責任、況案關重要、豈可含糊亂供、究竟如何情形、答我不明白、問是晚之火、你們共有幾人到場、答五人、官以此種證言、不足採取、着令退去、被告還押、候再傳證訊核、

閘北之火
商務書局第四印刷所　四層樓彩印部份全燬

寶山路商務印書館印刷製造廠第四印刷所四層樓、昨午電線走火、因孫總理誕辰、全廠放假、館中職員、聞警始各趕至廠中、昨日午間十二時許、該館駐廠稽查員見第四印刷所四樓北部窗內有濃烟穿出、知該樓必有火警、立即通知該廠消防隊及該館各重要職員、到廠督同撲滅、閘北救火隊及公共租界救火隊先後趕到、惜以印刷紙張油墨、均易着火、四樓全樓面、延燒極速、一時火光燭天、濃烟密佈、加之自來水力量不足、而四樓屋頂、均以柏油氈鋪蓋、以防雨漏、着火極易、濃烟尤多、幸延燒至一時許、火勢稍殺、至二時半、已完全熄滅、惟四樓已全部焚燬、雖僅該廠彩印中之一部份、但已損失不貲、客家印件交貨、勢將延期、聞該廠明日照常開工、惟焚燬之部份、如何辦法、昨日火熄時、尚未決定云、

詐財新法
勾結中保　委託律師

寓居滬西勞勃生路梅芳里八百六十四號之安徽人胡畢成、現年四十一歲、開木器店、[illegible]代[illegible]稱胡於民國十四年間借洋二百元、由王懷寶作中保、僅於民國十五年付過息洋二十元、迄今本息未付、現計息洋一百九十二元、連本共計洋三百九十二元、希速付下等語、胡閱此函後、旋投上海特別市公安局六區勞勃生路分駐所聲稱、向未借過孔佩章分文、今彼勾結王懷寶、并委託律師、憑空敲詐等情、該所長據報、遂傳到王懷寶（孔佩章未到）略詰一過、連同原告一併解送六區總署、聞總署以案關詐欺取財、擬備文於今日解送上海地方法院訊究云、

少婦私逃原因
『無錫不及上海好　吃盡當光不懊惱』

吳管氏、年二十六歲、無錫人、與同鄉吳雪根爲妻、夫婦尚甚和好、吳氏姊妹共四人、當時均在滬絲館生意、後吳之三姊妹相繼出閣、而管氏頓變常態、雪根見其行爲日非、遂將絲館生意停歇、搬回無錫、在南門內開一小京貨店度日、不料管氏不慣居住、於去年夏曆八月二十六日潛逃來滬、九月四日、經人偵悉、報告吳雪根、出洋五十元尋回、詎至十二月二十八日上午十時許、管氏復捲取金押髮一只、金耳圈金叉各一副、金戒數只及銀洋衣服等逃匿、找尋無着、直至昨日、被吳雪根之姊妹董吳氏謝吳氏等、探悉管氏匿居在閘北彭浦新橋東塊四百九十號業出租脚踏車之江北人李志康家、日間則即在該處對過天綸絲廠[illegible]工、[illegible]絲廠門口守候、至六時餘、果見管氏放工出外、一把扭住、勸令歸家、管氏不肯、報告就近淞滬保衛團二十三支團第二隊第　分防所、拆往該隊部、訊悉前情、并據管氏稱、因丈夫將伊虐待、且無錫不及上海好、故前收出之金飾衣服等、雖吃盡當光不懊惱、寧死不回無錫等語、該隊又將二房東李志康傳案、據稱管氏搬來僅有一個多月、住在閣樓上、未有男人云云、該隊核供後、着董吳氏等喚到管氏之本夫吳雪根到案、領回管束云、

漆匠主遇盜慘死
家屬忽訟爭遺產
由妻妾兩人　控夫兄夫弟　刑訴改民訴

甬人柴阿棠、年逾三十、向在虹口新記浜路寶華里一二三二號門牌開設柴森源漆作、家道小康、娶有一妻一妾、妻康氏、年三十歲、妾唐氏、年二十三歲、生有一子二女、子名小龍、女名巧林、巧囡、本年八月九號早、柴家突被盜匪數名侵入、搜刦財物、而阿棠乘隙從

▽陽台跳下　意圖報捕、不料偶不小心、跌傷於地、盜亦飽掠而逸、嗣經柴之家人將其車送醫院醫治、奈受傷過重、旋即斃命、尸移驗尸所、由法院委派推事檢驗收殮、近柴之妻妾康氏唐氏、忽延律師具狀在臨時法院以民事狀訴夫兄柴品生夫弟柴阿芝柴阿毛侵佔伊夫

▽遺欵金飾　共一萬一千六百三十七元、而三被告亦延律師辯護、業經法院一度傳訊、勸諭雙方出外和解、前日午後又經法院開庭續訊、因和解無成、故進行審理、首由柴唐氏投稱、民國十六年嫁與柴阿棠爲妾、本年八月九號、我家突被盜刦、損失一千餘元、而盜心猶不足、命我夫開啓抽屜、丈夫以該抽屜內均係

▽銀洋存摺　及金飾等貴重物件、情急萬分、乃跳出樓窗、圖報捕房、因失足致遭跌斃、盜等亦即携贓逃逸、當時被告等均在場、我報告捕房、捕頭詢我被刦何物、我因一時未克查明、故即回家檢點、其時據被告等謂、所有丈夫存於四明通商兩銀行六千八百元之存摺及金飾十五兩、均已被刦、遂復往捕房報告、越數日被告及姑母王氏、忽謂存摺二扣及金飾、當時

▽實未刦去　現已檢出、迫我同至捕房通知、並謂該項物件、暫存伊處、候夫棺殮後、除去喪費、悉數歸還、決不短少分文、我等女流無知、致遭欺罔、乃同往捕房、由被告品生等簽字向銀行將款領去、更有先夫存於瑞鎔船廠內之款洋二千三百八十七元及存貨洋二千元、均被侵占至今、分文未給、但該森源漆作雖爲先翁所傳、然爲阿棠

▽一手經管　不論盈餘虧蝕、均按月須給婆婆一成之款、至多一月、曾付其洋四百元、要求鑑察、繼由蔡康氏投案、陳述一過、大致與柴唐氏所供相同、又據朱律師起稱、本案原告丈夫之森源漆作、係其父柴文德所傳、文德有五子、長爲品生、次爲志宏、三阿棠、四阿芝、五阿毛、惟文德死後並未分析財產、而被告等因均另有營業、故森源漆作、全由阿棠主管、品生等毫不顧問、是以森源係屬

▽共有之產　阿棠之遺款、亦爲森源盈餘之款、故亦爲共有者、而出事後、死者之存摺二扣、即由母親王氏掌管、而瑞鎔廠之二千餘元存款、亦爲王氏提爲喪事開支之用、至二存摺款項、並未提出、至今尚存於銀行、未曾移動、其不交付原告之原因、蓋原告等有不規行爲、且本案完全係民事性質、請求駁斥原告之訴、宣告被造無罪云云、詰之三被告均否認有侵占之事、繼由柴王氏投稱、被告均爲我子、原告爲我兒媳、存摺二扣現在我處、分文未動、而原告柴唐氏嫁我子後、五個月另十日、即產一子、現有彼之父如所書字據爲憑、故我

▽不能信任　、遂將字據呈案、庭上遂命朱律師與蔡律師互辯之下、周先覺庭長以本案完全係家庭遺產案件、不屬刑事範圍之內、全係民事性質、故諭本案移交民庭辦理、

索詐不遂　砍破頂頭
—趙阿寶命危—

紹興人趙阿寶、年三十歲、住虹口新記浜路寶華里九弄未家其姊處、趙前曾在花旗輪任職、現已停歇、昨日上午八時半、趙在虹口瑞興園品茗、突來匪類五六人、形勢洶洶、促其下樓、趙方出門、一人即伸手在袋內作摸索手槍之狀、并聲言借洋二十元、否則即將你開死、趙答我生意已停、現在沒錢、另一人即出利斧、將趙頭頂砍破、并砍傷右腿、趙受傷後、自投同仁醫院求治、抵院時、精神尚好、嗣經該院報告匯山捕房、由探前往調查、則趙已不能言語、迨昨晚九時許、雖能啓口、但對所詢各節、皆已答非所問、據該院醫生云、趙傷勢危殆、

移提盜婦
吳縣獲盜供出　飭探來滬拘獲

嘉定婦人孔吳氏、其夫孔祥發、因在蘇州轄境內犯有盜刦案多起、被該地官廳拘押、據孔供該氏對於盜案亦有關係、遂由吳縣縣政府飭派偵探胡學成來滬、投報老閘捕房、會同華探劉春樹前往福州路永安旅館、在六號房間內將氏拘獲、帶入捕房、轉送女所暫押、前日解送臨時法院、即由偵探胡學成投遞公文、要求准予移提、經陳恩普推事核供、向氏詰問一過、諭孔吳氏准交來探帶回、歸案訊究、

太倉漏網二盜
匪跡租界被緝　准由來探提去

太倉縣居民某姓、於八月十九號突被大批盜黨持械侵入、搶刦去值洋二千元之金銀財物、業經當地官廳拘獲是案盜黨七名、供出尚有同黨皖人周傳貴江蘇人馮明雨河南人劉玉林三人、潛匿上海公共租界福煦路一二九八號門牌天益公廣四號房間內、遂由江蘇水上公安隊一區偵探顧春根、於日前來滬、投報新閘捕房、協同包探陶阿福西探教吐勒密往、按址將周馮劉三人拘獲、前晨解送臨時法院第二刑庭、即據捕房律師汝葆彝起而述明前情、並稱對於移提一層、捕房並無意見、應請庭上核奪、又據水上公安隊探顧春根投遞公安隊公文、聲明被告等在太倉一帶迭犯搶刦綁票巨案、若輩共有盒子砲數十桿、黨羽頗衆、現肉票尚未救出、故急於要求移解、羅人驥推事核供向被告等略詰一過、諭三被

楊樹浦路　拘獲匪盜八名
抄出軍火皮衣

匯山捕房華探長七十七號、偵悉楊樹浦路七百十七號門牌有盜匪匿跡、遂於前晚七時許、協同探目陸根生包探張稼軒等各備武器密往、按址拘獲青口人趙永傳李少和王紹鵬卜義和殷禹岑趙如昌婦人蔡蘭珍等八名口、抄出手槍三支、子彈十三粒、綢緞皮衣一大包、併帶入捕房、捕頭諭飭押候解究、

查詢美僑下落
—曾任中國軍職—

美國人傑司凡覺克生（譯音）、現年三十二歲、於數年前來華、在某軍事機關充當工程軍械工作、曾於上年由滬寄家信至美國、其父覺克生以其子年餘並無消息、特懇駐京美領函請我國軍事當局、查詢下落、囑即回美等情、聞淞滬警備司令部昨已令知所屬各機關、查詢有無傑司凡覺克生其人、以憑核奪云、

梯頂滑落　跌斷肋骨
電話局工人爲工作受傷

江西路華洋德律風總行五號工人丁乃逸、年五十一歲、通州人、住南成都路壽康里六百十二號、丁於昨日下午三時許、在天潼路吳淞路口高約四丈五尺之電桿上接電線、偶一不慎、從梯頂滑下、跌斷右肋骨、並傷額部、車送同仁醫院求治、經醫生施用手術後、精神尚好、聞丁在德律風行做工、迄今已二十七年、每月工資四十二元、妻子及五男一女、

小茶館內全武行
老闆毆打受傷　兇徒西牢一月

工人張阿三吳嘉英、於前日同至法租界徐家匯路順茶館內啜茗、分文不給、又持鐵棍等兇器將茶館主顧根寶毆打受傷、後由巡捕到來、將張等二人拘獲、連同兇器帶入捕房、一面將顧送至醫院醫治、昨日痊愈出院、由捕房將張等解送法公堂請究、先由原告顧根寶投稱、是日被告等到來吃茶、向索茶資、分文不給、反而老羞成怒、持械行兇、求請訊究、詰之張吳二人供、是日民人等在該茶館等候工頭來發工錢、不料工頭不到、因此無資交付、詎原告強欲將民人等衣服剝下抵押、因此氣憤行兇、求宥、中西官判兩被告各押西牢一個月以儆、

司令部通咨　注意游歷俄人
—防夾帶違禁品—

淞滬警備司令部昨日訓令所屬軍警暨函交涉公署云、爲令知事案准江蘇交涉公署函稱、准河北交涉署咨開、茲有俄人塔馬雲等赴上海等處游歷、請領護照前來、查俄人請照游歷時、有夾帶軍火及違禁物品等情、亟應嚴加防範、除給照外、相應列表咨請查照、轉令所屬俟該俄人等到境查驗護照之中、尚祈注意等由、除呈報江蘇省政府外、相應函請貴司令查照、飭予保護、並轉飭所屬體知照等因、『計附抄姓名（俄人）渃馬雲、哈瓦土瓦、庫途作瓦、客贊猜夫、施粟查利、洛夫列赤那沃、烏克但夫、洛夫東關、相夫洛丁、物老其尼方、安開立咸諾各拉夫、安培費拉夫、列安提爲海洛夫、馬里羅夫、[illegible]克巳米洛夫』

匪類徘徊被拘
身畔抄出鐵叉　地上遺有鐵棍

前日下午八時四十分許、滬西曹家渡上海特別市公安局六區偵緝員廿西鑫等、協同周家橋六區第二分駐所巡警劉長泰、巡邏至梵皇渡西豐田紗廠門前、忽見途中有一形跡可疑之匪徒、徘徊展顧、該偵緝員等立即上前將該匪拘住、詰其何往、言語支吾、當在其身畔抄出鐵叉一把、地上遺有鐵棍兩根、知非善類、遂即一併拘回六區警署、訊據該匪供名尹秀才、年二十九歲、安徽人、在遠東廠內作工、判即暫押、候查明再核、

妻子捲逃　發見小車

西門林蔭路一四一號開設小車行之朱林、妻殷氏、今年廿八歲、本月四日、忽然捲逃無蹤、連朱所有小車輛、亦告失蹤、朱各處找尋無着、昨日在南車站前陳家橋忽見有楊四貴所推之小車、係其所失者、遂將楊扣住、鳴警拘入二區警署、控告楊四貴不僅[illegible]、且有誘拐伊妻嫌疑、該署質之楊、供車是劉四處買來的、當即將劉續拘到案、當以案情複雜、即解地方法院訊究、

藏嬌不密　逃婦破獲

閘北姚家石橋揚州人葉勝有之妻葉田氏、今年十九歲、水性楊花、與滕爲才姘識、於上月底潛逃賃小房子、在閘北廟頭姚母宙姓家中、詎藏嬌不密、昨日爲葉偵悉、報告四區三分所、派警前往、將一對野鴛鴦拘獲、諭解地方法院訊究、

社會片片

（獲敎豬奴）閘北五區三公安局第一派出所、昨日據報育才路恭寬坊二十五號內、有大批賭徒、聚衆賭博、當飭巡長高玉臣率警前往、拘獲劉文奎潘寶成賴金黨等二十餘名、連同賭具等物、一併帶所、轉解司法科核辦、

（攫金鐲臂）匪徒李厚生、於前日在法租界菜市街地方攔住婦人高陳氏、強搶該氏手上金鐲一只而逃、當由氏大聲喊捕、由探到來、將李人贓追獲、帶入捕房、昨解法公堂請究、原告控訴前情、詰之李供認行刦不諱、中西官判李押西牢二個月以儆、贓物交原告領去、

（郵迷毒丸）上海郵務管理局、近日查有上海正盛大藥房寄交蘇州寶帶橋朱壽年之藥品一小包、又萬福醫院寄交蘇州婁門許宅轉交朱守仁之藥品一小包、當時交由海關檢驗蓋戳、寄往蘇州、由該處海關復驗得該兩包藥品

面色紅潤，肌肉豐腴，斯乃血液充足之強健徵象，倘面黃肌瘦，精神倦怠，一望而知爲血虧，面上氣色不佳，亟宜調補！

自來血

乃血虧之救星，效力迅速，能補充新血，以救血貧，更以藥力催進血液生產率，血虧者補之；血濁者清之；增血中抗毒素以禦百病，血液充足，則神經強健而敏銳，飯量增加；血色滿面，使萎弱者立成壯健，功效之速，異乎尋常。

每瓶二元　小瓶一元一角

上海四馬路五洲大藥房發行
天后宮橋第一支店，北四川路第二支店，及各省分行，各大藥房，均有分售

海上書畫聯合會啓

（一）本會會友三十餘人爲五周紀念廉潤一月自三四折至七八折不等潤例詳章函索即奉（二）[illegible]月二十一至[illegible]

白濁專家　姚佐頓新法

洗射白濁

白濁乃花柳病初步異常危險起勢刺痛減便須發延遲骨節必致痛難若發於外則變橫痃魚口下疳血淋[illegible]痛不醫生有染於此專門研究此科獨具貴驗心得特備各國最新白濁儀器新法洗射保無痛苦又特製各藥從根本治理十年八年曾多方醫治不愈者均能藥到病除永不復發診所上海三馬路大舞臺對面
●姚佐頓醫生謹啟

上海搬場公司

服務最久

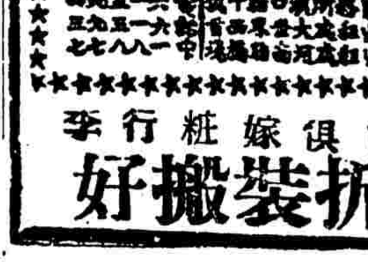

車租每小時四元

拆裝好搬
傢俱嫁粧行李

使黑點皆變爲白嫩

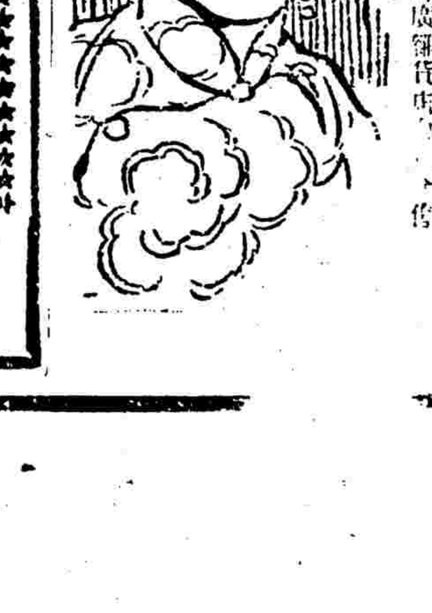

各省五洲藥房分行及各埠各大藥房廣貨店均有代售

改變皮色

秋風燥烈，摧殘肌膚，保護嬌容！亟宜採用潤膚香品，

五洲美容霜

潤澤而不膩，幽香去垢，敷於面部，保護嬌容，不爲秋風催老！

雀斑……酒刺

可以漸漸消滅，

上海四馬路五洲大藥房發行

袁製解毒精

韓國鈞題

主治　惡毒瘡癤　小便成膿　包頭搭背
魚口橫痃　婦女毒瘡　梅毒串疔
腎囊濕爛　口鼻潰爛　無名毒瘡

每瓶一元二角　請認明羅牌商標

上海福州路北新清華堂藥房發行

胖子之危險

痰！是百病之導火線，積痰不化，有痰喘，咳嗆，乃痰厥暴亡等奇變，胖子多痰，故危險萬分！

保肺漿

乃化痰潤肺之劑・藥力入肺，起化學作用，使痰液盡化爲水，胖子而痰多氣急者，宜耐心服食此藥，廓清肺部滯積之頑痰，永無氣急咳嗆諸症，不論新久咳嗽，立服立效，

上海四馬路中 太和大藥房發行

價目 保肺漿大瓶一元七角半 小瓶一元

國內外各埠各大藥房均有分售

完全國貨

味母

調味珍品

上海天一味母廠製造

北京路慶順里電話一一八三一

廣東名醫 痔科老手 陳彥醫師 來滬應診

陳彥醫師畢業法國醫學校內外全科日本東京帝國醫科大學兒科花柳東洋肛門病院專門痔科在粵懸壺十載口碑載道醫痔尤多經驗名人如吳鐵城許崇智鄭洪年陳可鈺張惠長等患痔均經治癒兩粵港澳遠近馳名現來滬開業十一月廿一號起應診 上午十時至十二時 下午二時至六時 北四川路老靶子路口醫師診所

女界注意

怪人怪語

聽之

有一位慣談怪話的人對我們說：「世間一切事物，都沒有好歹之分・係要牠好就好，係要牠歹就歹・」我們都不相信・因爲我們有許多推論，足以證明這怪話靠不住・

金錢造成了現在勞資階級的對立，釀成殘酷的鬥爭，這難道是好嗎？土匪搶刼人家的財物，殺人放火，這難道是好嗎？毒蛇咬人無治，虎豹食人之肉，難道也是好嗎？這一類的例證，指不勝屈・因此我們自信，把那怪話推翻了・

可是怪人又說：「你們只看見金錢造成的勞資鬥爭，却不知道這是人們沒有把金錢用到真正的人類幸福上去・土匪搶殺，是社會沒有把他們用於生產事業，毒蛇虎豹，固然有害於人，可是皮肉可以作衣，食，毒液可以做藥・所以世間一切事物，沒有好歹之分，只在乎如何去運用牠們呢・」

仔細想來，這怪人的怪論，倒可以成立・原來我們的眼睛不怪，所以看不到這樣澈底罷・

中華民國十八年十一月十三日

理髮瑣話

瀟灑

對於門面輝煌，布飾典麗的理髮店，我總覺得裏面的理髮師的技術要比別的那種簡陋的小理髮店的好・

心裏固然決定了該理髮了；但有時路過某理髮店，看見了這樣輝煌的門面與典麗的布飾，就無端的怯弱起來不願趁這機位了，理由呢，說也慚愧，怕這理髮店的花樣太多，區區理一回髮，也要分出理髮費，藥水洗頭費，電氣摩身費，什麼費……等，假使化去了一塊洋錢，豈非因不懂情形而充了豬頭三？我想：

「理髮師總是溫柔的」「要挨時候，最好去理髮・」理髮師因客滿而來招待你時口裏的等一等，不是顧客理想中的等一等・「女理髮師偶然失手割破了顧客的肉，大概沒有人會喊痛・」「充黃包車夫易，充理髮師難・」

理髮師的敲背捏筋，勝於情人之撫摸，這句話我是認爲有理的・

有髮香水灑在顧客的頭上，有香蜜和雅霜搽在顧客的臉上，還有別的化裝品給顧客香・但理髮的時候，理髮師的口裏也有炭養氣的臭味衝進顧客的鼻腔・

據多數人的心理，以爲理髮師理髮的時候愈長，就足證明這理髮師的技術優良・

要西裝密斯脫剃光頭，就是死他也不願意的・老黃的感想是：理髮師這樣彬彬有禮，目的是在錢・這話不應該講・在生活的圈子內，誰不爲了錢呢？

明知道喝酒是要傷神經的，但愛他有刺激性，還是要喝他；明知道挖耳朵偶一不慎就要弄傷耳膜的，但愛他癢癢地使人感到無限舒適，當理髮師問的時候，就不禁點頭答應了・

我們的陶說過這樣個笑話・他道：『當髮理畢後，那理髮師就站在門邊替你啓門丁，你給他兩角錢，他實在沒有機會審查，假使善使僞角的人，這是好機會・但是，果是如此做，良心說得過去嗎？

▲力爭▲

（希于中國代表者）

朱兆莘南洋遊記

三十九續

著者保留版權　但許日報轉載

升旗山屹峙檳島中，登高望遠，有盪胸生雲決眥入鳥之快，風景比太平山爲勝，出海面二千三百尺，有鐵纜車兩度，初上至山腰，復轉車以達絕頂，非如太平山鐵纜車可以直上，蓋高低不同也，山頂有政府房舍，軍官住宅，總督行台・供人遊息者，酒館，茶座，旅店，無不備焉，自纜車成後，環山開路，中西人民，向政府領地築室，華僑尋地最佳者，爲朱和樂君別墅，正在土木期中・予識風水而不信風水，見其結廬是地，前臨海，山勢層層迴抱，不見水去處，以風水言，固極佳，不信風水者，應亦得意於山靈水秀也・和樂君風水之信不信・予未之知，予曾勸其於正對之海中一小嶼，植樹數株，以肖印柄，果風水之說而有驗，則必富且貴・更聯想予家有一先塋，在花縣相對岡上，遠望一嶺，嶺種松如有柄官印，當日相地者言，子孫將從宦，今三代應其語，和樂君聞吾言，將從之乎，抑笑之乎？予固不信風水而識風水者也・

予私人游歷，本不欲入公門，因靠爲通訊地，不能不到領事館，既到，則不能無酬酢，雖非公讌，已受戴領事一飯之惠・領館附設戴宅中，戴父曾爲名譽領事，無公費，戴君原君繼任爲正領事，部雖給費，亦不足，處此使領費無辦法之秋，到處同困難，不獨檳榔嶼爲然也・

華婦自祖國來者，通稱番婆，大抵先出自土人之口，華婦亦以自居而不讓，於是成名稱矣・番婆生子女，經數代，服飾仍沿襲最初番婆之制，穿變相之袍袿，長垂膝，正襟・後開叉，刺繡華麗，登履，或拖鞋但不穿襪，亦有跣足者，頂盤高髻，四邊簇粗長之金簪銀，遠望類旗婦，又類苗疍西女之披中國蟒袍爲晚服外套者，然審皆不類，不今不古，不中不西，謂之番婆，誠番婆哉！

聞人言：檳島多猴子，野猴與兒童嬉戲向人討食，捕猴者將椰子鑽孔，棄地上，猴子拾得，伸手取肉，既入不易出，人承機追逐之，猴手帶椰子，不便奔馳，遂被擒云・

檳榔嶼爲英屬海峽殖民地之一，(British Straits Settlements)對岸之北海 (Wellesley)及廼南之亭亭市(Dindings)附焉，與星架坡 (Singapore) 麻六甲 (Malacca) 即足而三・一總督統轄之，駐星架坡，除地置行營，且下分設殖民專員 (Colonial Secretary) 掌理地方事・又俗稱有四州府者，即馬來聯邦 (Federated Malay States) 之霹靂，(Perak) 雪蘭莪，(Selangor) 森美蘭，(Negri Sembilan) 及彭亨，(Pahang) 是也・更有未入聯邦範圍者，(Non-Federated Malay States) 玻璃士，(Perlis) 吉打，(Kedah) 吉蘭丹，(Kelantan) 丁加奴 (Trengganu) 及柔佛 (Johore) 是也・

愛因司坦的生活

開立根

提起愛因司坦的大名，吾們真不知道他是發明『相對論』的大科學家！現在想談的，是他生活情形之一斑・

先介紹他的愛妻：在婚前，他們的關係是表親・現在，他們不但成了夫婦，並且做了彼此合作的同伴，唇齒相關，誰也少不得誰・在『兩小無猜』的時候，他們就耳鬢厮磨，成了極知己的朋友・中年時代，「命運」生生的把他們分散開來・後來愛因司坦同一個很有學問的女子結婚，她是西比利亞人，精於算術，起初愛情尚好，接聯生下二個兒童・同時愛因司坦兒童時代的伴侶，就是現在的妻子，也和他人結褵，成爲一家之主母，不幸之極，才過得幾年，她的丈夫就逝世了・那時，冥冥中有一種極堅強的勢力，把他們牢牢繫在一處：愛因司坦因爲不滿他的妻子，一到法庭上去要求離異，竟得允准・於是這一對夫婦，才得成就・但愛氏爲人極寬大，他和前妻離婚後，關係並不絕斷，彼此仍舊做好朋友，他並且把現在的妻子以前所生下的兒童，領過來，同護養・

愛氏主張權利和義務應該均等，有一會，有幾個朋友知道他決定自建一宅避暑的屋子，建築費就是他辛苦得來的金錢・他們便想把一方地產送給他，作爲禮物，但愛氏儘管搖頭不要，並且對他們說：「團體贈給我的禮物我肯接受的；個人贈給我的禮物，我却不敢收受・吾們接受一種禮物，便不啻受了一個結的索縛，而有時候所付不勞而獲的東西之代價，比較出錢購買爲尤大・」

愛氏視虛榮如敝屣，每天到他家裏去探訪的人，接踵於途，但他想盡種種方法規避脫身・每天由綠衣人送去的信，多如山積，其間有要借重他的，有的是稱譽他的，都從不一覆，然心裏則很感激他們的感情・他曾經一再申言道：『我拒絕從科學方面所得到的酬報，我的名譽不是像一桶桶的棉花似的，可以出售於人・』

常人只知道愛氏是一位高等數學家和科學家，却不知他對於機械上種種困難問題，也能解決・他因感覺到這種問題之有興趣，故常肯替人代勞，求教者受惠非淺・從這一方面的服務上面，他得到不少酬報，後來就自置了一宅房產，這宅屋子的氣樓，他闢爲實驗室，在這間氣樓裏，簡單幾件腐舊的器具，也屬寥寥，平常人踏進去見了這付情景，定必覺得奇怪・

愛氏雖然好學深思，但並不終日沉浸於書本中，孜孜不倦，他喜歡水上運動，尤其是駕舟，舟中裝置各種新發明的機械，於近地河道中優遊自樂・在駛船的時候，他滿頭包裹着毛巾，形同瘋狂，失却了大教授的尊嚴面目，看去好像一個面目猙惡的海盜了，那時候，他和風浪奮鬥，腦間那裏還存一點科學的思想呢？

當愛氏既不專心學問，又不到河裏去駛船的時候，他便手執提琴，拉奏歌曲自娛・愛氏的面容，頗像音樂家・他自認道『吾如果不研究物理，現在已成了音樂家了・因我天性喜弄音樂，醉心音樂・』

德總統興登堡難得到公共場所去，因爲他那副面貌，易爲羣衆認識，致失自由・同一理由，愛氏對於在公衆場所的邀聘，概行謝絕・他喜歡邀幾位知音，在家裏餐桌上，細商低談・他閱讀很少，近代小說，尤不合其胃口，便是科學的書籍，也鮮問津・他說道『人滿了一定年歲後，閱讀太多了，便易分心，致礙及發明事業・任何人如果閱讀太多，用腦時少，便要陷到懶於思考的境域裡去・』

蘇俄嚴禁接吻

恒

歐戰前之俄國，接吻之風，盛極一時！親朋相值，即互吻爲禮，一日之內，竟有舉行二十餘次之多者，蓋俄人之視接吻，不啻握手脫帽也・最近蘇俄政府，嚴令制止接吻・莫斯科城內，遍貼勸禁接吻之布告，三令五申，直視中俄交涉，尤爲重要・反對接吻會之組織，遍於全國・打倒接吻之聲浪，迷漫太空！甚至綴札之上，除列寧郵票之外，加以種種標語，如『吻前請君三思』及『四害微菌，爲接吻之代價』等觸目皆是・今日蘇俄之民，回首前塵，其有不勝今昔之感乎！

金錢與生命（三）

短篇小說　撫湘

有許多不善交際的人，一見了女子，便會得面紅耳赤，期期艾艾的說不上話，亞爾白脫也是這樣・他生平從來沒有戀愛過一個女子・但是當他在海中救了哈黛，奮勇游向岸邊的時候，竟不知不覺的說了許多戀愛的話・他以爲兩人或不免同時死在海中，他的心力或者就要衰竭，死神正從碧澄的海水中窺探着他們・在這個時候，一洩他胸中所蘊，那又有什麼要緊呢・

當天的晚上，亞爾白脫在旅館休息室中，已和他的女神，並肩坐着・他這時到又覺得有些羞愧起來；他在海中救起她時所說許多熱烈的情話，究竟她聽見了不曾？想到這裡，便不禁有些面紅耳赤・偸眼看她時・祇見她一雙巨大的藍色的眼睛，很表露着親熱的意思・

她向亞爾白脫嫣然一笑道：請你把你的一切告訴我・這嫣然一笑，却使亞爾白脫有些目眩神迷・他便將自己的身世，簡單的告訴她，他的承受遺產，他的得到心病，和他在一個月的短促時期中所滿擬的享樂，他一一向她說了・

她聽畢之後，對於亞爾白脫，很表示同情的態度・她道：我絕對了解你所處的地位，我若有你這樣的幸運，我也一定是這樣做・

亞爾白脫很驚奇的問道：你不是生長在富貴中的人麼？

她搖搖頭道：我那裡是一個有錢的人，我是亨利麥金哈姆的書記，跟着他家一同旅行・我原是一個孤兒，我自十八歲起，便自己謀生・

亞爾白脫暗暗的說聲慚愧・他想這樣一個可愛的女子，竟同他一般的自食其力，他和她的地位，到然不甚相差，她就是他臂腕所能及的人了・他雖然也想到他的心臟，他雖然也注意到日歷，一天天過去的日子愈多，他距離死的時間便愈近，然而因着上面的一念，竟使他得到非常的勇氣・

他斷斷續續的向她說道：請你不要介意我所說的話・我方纔曾經告訴你，我已經是一個將死的人了・但是我愛你，我讚美你，我崇拜你・

一剎那間，兩人的唇吻，已經相接・祇聽她輕輕的說道：我也一般的愛你，你是我的英雄・你救我的生命・

亞爾白脫因爲聽了哈黛的勸告，便趕快往巴黎，去找全歐最有名的心臟病專家，請他診視・

醫生用聽診器細細的聽了半個鐘點，便將兩肩一聳，用斷斷續續的英語，宣布他的判辭道：你的心臟很好，很健全・你並沒有什麼疾病・你那天的疼痛，大概是因不消化，——祇是不消化！——你一定是把英國的麪包布丁，吃得太多了，那些都不是好東西・

這幾句話，他的效力是怎麼的神奇啊！好比一個已經判處死刑的人，忽然得到了大赦・亞爾白脫本來祇有一星期的生命了，現在已經無限的延長・但是——但是他所承受的遺產，可以作爲結婚之用的，已經用得差不多・他祇恨這個消息，得的太晚了・

亞爾白脫回到倫敦的寓所，他身上穿一身很漂亮的衣服，他的面色，因受了日光，比前略覺黑・

他踏進房門，走將進去，覺得沒有一件東西不是可厭・他在這三四個禮拜中，已經舒服慣了，他還能住這種惡劣的所在，過他以前的生活麼？哈黛雖然允許他等着，但是照他的情形看來，要等到什麼時候，纔可以

隆濟醫院

院址貴州路新新公司後面

本院特聘各科專門醫師分任內外科花柳皮膚婦科小兒科眼科耳鼻喉科牙科等

電話八三三六九號

請用合作貿易公司煤部燃料

九江路二號 電話一一六七二

特別白煤 鴻基白煤 中華煤球 中國煤球

每噸三十六元 每噸三十二元四角 每擔一元四角 每擔一元四角

凡購中國煤 贈送煤爐一隻 ▲送貨迅速 不取力▲ 贈送小月份牌 燃料日錄

大世界游覽儲蓄部存款章程

甲、活期儲蓄

存數自銀元一元起滿二百元每月贈游券一張多則類推利息按月七釐每半年核利

乙、零存整取

每月存洋五元每月贈券一張定期三年到期本利二百十元六年者五百廿六元九年者一千元

丙、整存整取(一)

一百元爲一份定期一年每份每月贈券四張到期無息還本三年者贈券五張五年者贈券六張

丁、整存整取(二)

一百元起碼每月贈券一張多則類推定期一年到期取本利一百十元二年者一百廿四元三年者一百四十元五年者一百八十元

戊、逐月付息

一百元爲一份每月贈券一張定期一年每月支息八角三年者九角五年者一元

己、對本對利

一百元爲一份定期七年到期本利二百元每年贈券廿張分春夏秋冬四季照付

庚、子女嫁娶

二百元爲一份定期十五年備將來子女嫁娶之用到期本利一千元每年贈券卅張

辛、長券存款(一)

一千元爲一份定期一年過息八釐贈長年游券一張

壬、長券存款(二)

四百元爲一份定期一年贈長年游券一張到期無息還本

注意　辦事時間上午十二點起下午八點止　電話六〇六〇七　章程函索即寄

唐拾義防癆久咳丸

此丸每瓶均附驗貨券一張憑券交同總行可換本廠鐵盒如遇無券或有偽券而照相模糊者均爲偽品請勿誤購至要至要

上海廣西路角父子大藥廠

各埠經售　每瓶一元

補腎強身　固本丸

爲堅固腎關之聖品　爲扶助元氣之要藥

補天氏補腎強身固本丸發行有年對於神經衰弱及腎虧遺洩等症皆有特殊效力凡已服固本丸者莫不知功效之神速且藥性王道不論年老或少壯四時可服並行得乎壞之意者是可知此藥之功矣

每瓶一元　每打十元　雙料加倍　外埠批發格外克己

上海金陵路崔氏贈香廬總經理

邱飛海戰勝浪德蘭

結果六比一、六比一
敗於柯顯德：二比零
結果二比六、三比六

漫遊東半球之世界網球大王法國柯顯愛德等一行人、日前來滬、小作勾留、即與吾國網球明星邱飛海君、連袂赴港、旋赴西貢、邱與柯氏等即在西貢比賽、結果邱以二比零勝浪德蘭、以二對零敗於柯顯愛德、邱有此成績、良可嘉許、本報昨接邱飛海致本埠國民商業儲蓄銀行黎廣駿君電稱、『邱本人於十一月十二日在西貢戰勝浪德蘭、六比一、六比一、敗於柯顯愛德、二比六、三比六、』

滬港埠際網球賽訊

上海隊定本星期六南下
林寶華江道章均被派遣

上海草地網球會書記昨日發表下列兩隊、已被選爲上海埠際網球隊、行將南下與香港作埠際錦標賽、

▲女子隊名單　史丹福特史密士夫人、（隊長）芬芝女士、克洛福特女士、柯拉沙女士、

▲男女隊名單　約翰惠特、（隊長）卡那凡洛、林寶華、江道章、

二隊乘麥克金萊總統號、定本星期六早晨起椗赴港、返滬日期、須俟香港草地網球會將秩序排定後、方能定奪、埠際賽不論男女兩組、以單打三組、雙打二組、決定勝負云、

市校運動之第一日

上海特別市小學校第二次聯合運動會、自陳教局長委派王壯飛、陳宇澤、項翔高積極籌備以來、業於昨日總理誕辰開始舉行、茲將詳情分誌如下、

▽**會場佈置**　會場在市立第一公共體育場、主席台居場之北、各校席次環列跑圈之外、搭蓋涼棚、以蔽日光、運動場中劃白粉格、爲四千餘、學生大會操之符號、會場秩序由清心中學及東亞體育專子軍維持、並請上海貧兒院擔任奏樂、

▽**到會人數**　到市校六十餘、私校十餘、參加學生八千四百四十五人、及市黨部代表張市長、潘秘書長、各局長及代表來賓等、共約一萬數千人、並有大中華及美國拍拉蒙影片公司派員在場攝取影片、

▽**開會儀式**　上午九時、由毛壯飛指揮、各校學生由貧兒院樂隊前導魚貫入場、排列後、於軍樂悠揚中行升旗禮、唱黨歌、向黨國旗及總理遺像行最敬禮、恭讀總理遺囑、靜默畢、由主席（陳局長）報告、名譽主席（張市長）致訓詞（詞另錄）唱運動會歌及會操後、全體學生分隊退出、開始舉行各項運動、

▽**主席報告**　主席陳局長報告、謂今天爲總理誕辰、凡中國國民世界人民都很歡欣的紀念、我們全市小同學小朋友、對國父當然要和全世界人民中國國民一同紀念、但是我們用什麼法子來紀念、想了好久、覺得總理一生的目的在救中國、使中國得自由平等、我們應當繼續努力救國、不過人民身體如此孱弱、如何可以救中國、所以要救中國、必須有强健的身體、我們紀念總理誕辰、應當鍛鍊身體、運動會目的並不是來得錦標、是鍛鍊我們的身體、實行總理的主義、才是紀念總理、這是我們定於今日舉行運動會的意義、希望大家注意、

▽**名譽主席訓詞**　名譽主席張市長致訓詞、本市市立學校、在總理誕辰的今天、舉行第二次聯合運動會、各校學生、踴躍參加、甚屬可喜、夫舉行聯合運動會的意義、于獎勵注重體育以外、尤其要進一步的提倡羣育、本來教育的意義、是要發展我們個體的本能、以適應環境的需要、那末羣育就是教我們在社會上敬業樂羣、以適應一種羣居的環境、人類是社會的集體主要分子、要從羣育方面發展、才能得到社會的進化、從前希臘學者亞里士多德是已經說過的、所以樂羣是人類的天性、而提倡羣育研究羣治、爲近代教育不二法門、今天的運動會、與羣育的關係、可以分作以下三層來講講、第一發揮互助的精神、人類社會、乃一個互助的社會、而不是一個「物競天擇」「適者生存」的社會、今天來參加運動會的學生、在彼此爭勝之中、應該注意到互相提攜、互相幫助的意思、不但在本校如此、即校與校之間、人與人之間、亦莫不如此、因爲勝負是一時的、互助是永久的、不能因爲一時的勝負、而忘了永久的互助、反之、應當以互助的精神、戰勝勝負的觀念、第二、提倡合羣的美德、世界上的生物、都有同類的情感、而人類的這種情感最富、今天來參加運動會的學生、眼看見除了本人之外、尚有他人、本校之外、尚有他校、便不知不覺的發生人羣之感、而同情心亦由此而生、第三明瞭羣衆的心理、人是羣衆的份子、但是羣衆的心理與個人的心理不同、羣衆的心理、是份子心理的總集合、而不是代表那一種份子的心理、能夠明瞭羣衆心理的、才能夠指導羣衆、能夠指導羣衆的、才能夠做社會的領袖、爲求明瞭羣衆心理起見、必須與羣衆多接觸、尤其是在感情興奮的時候、容易見得、像今天的運動會、的確是觀察羣衆心理的好機會、各學生將來都是要爲社會服務的、應該格外注意、今天來參加運動會的學生、更應該明瞭運動家的風度、對於下說各點、應加注意、㈠遵守規則「動必中規」「行必中矩」、㈡遵敬敵人「不重傷」「不擒二毛」、㈢不計勝負、「勝固欣然」「敗亦可喜」、㈣不施暗算、「堂堂之鼓」「正正之旗」、這種是運動家的風度、不但是在今天運動的時候、就是將來爲人處世、都是一個很好的標準、

▽**田徑賽**　㈠百米預賽及複賽、㈡四百米預賽及第一第二次複賽、㈢㈣五十米預賽及複賽、（結果俟決賽發表）、㈤女子選手籃球擲遠、決賽結果、甲組、第一謝美韜（西成）第二趙佩貞（震修）第三李金寬（廣肇）、第四施蘊卿（務本）、成績十五米七五、乙組、第一戴漢雲（萬竹）、第二湯彩雲（尚文）、第三楊素英（南薰）、第四施夢飛（南薰）、成績十二米九七、丙組、第一張秀珠（萬竹）、第二沈金鳳（萬竹）、第三陸仲英（萬竹）、第四楊秀英（南薰）、成績十三米二七、丁組、第一黃秀英（西成）第二葉淡雲（西成）、第三華佩英（西成）、第四金菊明（暉橋）、成績十米八六、㈥女生選手立定跳遠決賽結果、甲組、第一黃金秀（萬竹）、第二虞桂英（萬竹）、第三管巧珍（南薰）、第四彭婉珍（萬竹）、成績一米九〇、乙組、第一章企淑（萬竹）、第二葉德新（西成）、第三張潔珍（西成）、第四須裕珍（民國）、成績一米九三〇、丙組、第一張秀珠（萬竹）、第二朱秀珍（萬竹）、第三張梅英（南薰）、第四童麗霞（南薰）、第四吳秀華（比德）、成績二米、丁組、第一畢容麗（萬竹）、第二周素貞（明倫）、第三徐潔（萬竹）、第四霍煥明（廣肇）、成績一米七七、

▽**團體運動**　參與團體運動者共計有（萬竹）、震修、和安、倉基、尚文、塘灣、羣學會、聾啞校等二十餘校、成績均屬良好、觀者讚許、惟成績尚待評判者彙編審查發表、

▽**幼稚生表演**　昨日運動會場中、最引起人注意者、厥爲幼稚生表演、以不滿六歲之孩提、作場中表演優秀舞蹈、活潑天眞、博得觀者贊許不少、其中尤以倉基幼稚園之幽雅舞、場上觀者、莫不同聲贊許、各影片公司爭相攝製關於該舞之影片、爲會場生色不少、

▽**今日節目**　上午九時起、團體操二十九節、（教育社）下午一時起三十節、田徑賽上午四種、下午四種、

粵童軍全國步行訊

步行全國之粵童子軍鄧錦輝、已抵達瀋陽、於北陵晉見長官張學良、張氏大爲嘉獎、並竭誠鼓勵、在陽瀋勾留八天、便首途赴吉林、而羅族之步行隊員何國鏘、將折回滬、現留滬調治、聞何君回粵之意已打消、擬於健康恢復後、即重張旗鼓、繼續前進、由漢口起程、先行西南各省、後到華者、決不半途中止云、

南洋高三籃球隊戰勝靑年中學

▲結果五十八比八

同濟路南洋高商、前月舉行全校級際籃球比賽、結果高三奪得錦標、日前高三籃球隊、復約靑年中學籃球隊、在南洋球場作友誼比賽、雙方競爭甚爲激烈、結果爲五十八及八之比、南洋高三隊勝、

飛飛小球勝混合

昨日上午九時、新組織之飛飛小球隊與混合隊比賽、地點在靑年中學球場、結果爲四對三、飛飛勝、

濟南運動會結果

□男高級組第一師範優勝
□女高級組女子師範優勝
□陳調元何思源致詞閉幕

▲本報十一日濟南電　（十一日）濟南運動會結果、團體運動男高級第一師範第一、中級第一中學第一、初級一師附小二部第一、女高級女師第一、初級第三實驗小學第一、五千米田徑賽一師生陶永莊以二十一分七秒五獲第一、午後五時陳調元何思源致詞閉會、

中華會本週足球賽

▽本月十六日（星期六）

組別	時間及場地	與賽隊名	裁判員
（中）	三時棒球場	同濟對復旦	黃文建
（會）	三時足球場	滬東對靑軍	陸翔千

▽本月十七日（星期日）

組別	時間及場地	與賽隊名	裁判員
（中）	三時棒球場	優游對嶺南	吳邦偉
（華）	三時足球場	知行對悅羣	何春輝
（足）	九時棒球場	大江對星光	唐仲光
（球）	三時田徑場	靑華對英美	沈志興
（球）	一時棒球場	羊角對强華	邵驥
（會）	一時足球場	北城對廣義	周家騏
	九時足球場	永安對崇業	王詩舫

（註）十六日復旦校內舉行運動會所有與樂一及同樂中字華宇兩組比賽均延期

銀壇

▲**奧迪安將映巨片**　本埠最壯麗最宏偉之奧迪安大戲院、向以開映歐美名片著稱於時、故每日開映三場、觀者雲集、現該院除順應潮流、日夜加工趕裝世界獨一無二之CINEPHONE有聲機器、以備放映有聲電影外、並趁此初寒天氣、正時人娛樂之時、即定於本星期五日下午三時起、放映轟動全世界之「青春狂想曲」（HUNGARIAN RHAPSODY）、是片爲德國烏發（UFA）影片公司特別偉大出品之一、在一九二八年歐洲世界巨片選舉時、列居第三名、歷映於歐、各大都會、俱座無隙地、良以是片爲前所未有之音樂劇、自首至尾、俱合音樂之節奏、初甚中明溫雅、如讀英國詩人華滋渥斯之詩、繼則熱愛狂情、奏都會之奇觀曲、全片熱烈緊湊、溫馨誘艷、得未曾有、並聞奧迪安大戲院在本星期五開映是片時云、加聘樂員、選奏特等音樂、

「青春狂想曲」之一幕

▲**明星新片訊**　明星公司張石川導演自將「頭集新西游記」及「七集火燒紅蓮寺」先後攝成問世後、頃復注力於二集新西游記及「八集火燒紅蓮寺」新西游記頭集公映已卜得佳譽不少、二集成績則有更入佳境之妙、八集紅蓮寺情節立異、雖賡續前數集而來、但表演、攝影、布景、諸方面、都有極新供獻、以副期望國產片諸君之雅愛、務使推陳出新、貸美西片云、鄭正秋導演之「戰地小同胞」全部業已攝成、鄭君雖以公子完婚事頗、然仍剪接底片、公而忘私、故預計片成問世期、即在目前云、程步高導演之洪深所編「爸爸愛媽媽」日事工作、亦成過半矣、

游藝

新世界之新聲

▲舉行百花大會　▲選舉海上名花

海上胡蝶珠、周潤經、張菊生、黃春葆、夏顏春等、鑒于比來氣候高爽、風物淸嘉、正宜行樂及時、爰糾合同志、擬訂規程、定十一月十五日起、至十二月十五日止、假南京路西藏路轉角新世界中西游藝場、發起百花大會、選舉國內麗姝、花名大之淸標、額定百名、期限一月、並備有各種鑽珠飾物、時裝衣料、以及精美化妝品、約値數千元、分贈當選諸名姝、現正積極籌備、准期開始、舉行花國羣芳、聞此盛會、莫不準備踴躍參加、預料此次選舉、定有一番盛況、將來爲海上樂部平添不少佳話也、

京滬鐵路行車時刻表

○上行車

▲上海北站開　上午六點（滬安客車）　上午七點〇五分（快車）　上午七點二十五分（滬常三四等車）　上午九點五分（特別快車）　上午九點三十分（三四等車）　上午十一點二十五分（滬蘇客車）　下午十二點三十分（快車）　下午三點（杭寗特快車）　下午四點（滬常客車）　下午五點二十五分（滬錫客車）　下午十一點五十分（夜特別快車）

▲南翔開　上午六點三十五分（滬安客車）　上午七點三十四分（快車）　上午八點二分（滬常三四等車）　上午十點九分（三四等車）　上午十一點五十九分（滬蘇客車）　下午十二點五十九分（快車）　下午五點七分（滬常客車）　下午六點二十六分（滬錫客車）　下午十二點三十二分（夜特別快車）

▲安亭開　上午七點（滬安客車）　上午七點五十五分（快車）　上午八點三十一分（滬常三四等車）　上午十點四十一分（三四等車）　下午十二點三十二分（滬蘇客車）　下午一點二十分（快車）　下午五點三十五分（滬常客車）　下午六點五十八分（滬錫客車）

▲崑山開　上午八點二十五分（快車）　上午九點七分（滬常三四等車）　上午十點十七分（特別快車）　上午十一點二十五分（三四等車）　下午一點二十四分（滬蘇客車）　下午一點五十九分（快車）　下午四點十五分（杭寗特快車）　下午六點二十八分（滬常客車）　下午七點五十二分（滬錫客車）

▲蘇州開　上午九點二十三分（快車）　上午十點二十三分（滬常三四等車）　上午十一點十一分（特別快車）　下午十二點四十五分（三四等車）　下午二點九分（滬蘇客車）　下午三點十四分（快車）　下午五點〇九分（杭寗特快車）　下午七點三十八分（滬常客車）　下午九點〇五分（滬錫客車）　上午一點二十四分（夜特別快車）

▲無錫開　上午七點二十五分（錫寗客車）　上午十點二十八分（快車）　上午十一點四十分（滬常三四等車）　下午十二點十三分（特別快車）　下午二點十五分（三四等車）　下午四點十九分（快車）　下午六點十七分（杭寗特快車）　下午九點〇八分（滬常客車）　下午十點十三分（滬錫客車）　上午二點三十三分（夜特別快車）

▲常州開　上午八點四十八分（錫寗客車）　上午十一點三十七分（快車）　下午十二點四十五分（滬常三四等車）　下午一點十二分（特別快車）　下午三點三十九分（三四等車）　下午五點二十五分（快車）　下午七點十六分（杭寗特快車）　下午十點十四分（滬常客車）　上午三點三十七分（夜特別快車）

▲丹陽開　上午十點〇五分（錫寗客車）　下午十二點四十二分（快車）　下午二點〇八分（特別快車）　下午五點〇三分（三四等車）　下午六點三十三分（快車）　下午八點十三分（杭寗特快車）　上午四點三十八分（夜特別快車）

▲鎮江開　上午十一點十五分（錫寗客車）　下午一點三十九分（快車）　下午二點五十五分（特別快車）　下午六點十五分（三四等車）　下午七點三十四分（快車）　下午九點（杭寗特快車）　上午五點二十八分（夜特別快車）

▲南京到　下午一點十五分（錫寗客車）　下午三點二十六分（快車）　下午四點十七分（特別快車）　下午八點二十一分（三四等慢車）　下午九點十分（快車）　下午十點十七分（杭寗特快車）　上午七點五分接連平津浦通車（夜特別快車）

▲南京江邊到　下午四點十六分接連平津浦通車（特別快車）

○下行車

▲南京江邊開　上午八點三十五分（快車）接連平津浦通車　下午四點二十分（特別快車）接連平津浦通車

▲南京開　上午七點十分（杭寗特快車）　上午八點五十五分（快車）　上午九點四十分（三四等車）　下午十二點五十分（快車）　下午四點四十分（特別快車）　下午五點二十五分（寗錫客車）　下午十一點（夜特別快車）

▲鎮江開　上午八點五十三分（杭寗特快車）　上午十點五十七分（快車）　下午十二點〇六分（三四等車）　下午三點〇二分（快車）　下午六點二十二分（特別快車）　下午七點四十分（寗錫客車）　上午〇點四十九分（夜特別快車）

▲丹陽開　上午九點三十四分（寗杭特快車）　上午十一點四十三分（快車）　下午一點十一分（三四等車）　下午三點五十八分（快車）　下午七點〇二分（特別快車）　下午八點四十三分（寗錫客車）　上午一點三十四分（夜特別快車）

▲常州開　上午六點五十五分（常滬客車）　上午十點三十九分（寗杭特快車）　下午一點〇六分（快車）　下午一點三十五分（常滬三四等車）　下午二點四十六分（三四等車）　下午五點十七分（快車）　下午八點十四分（特別快車）　下午十點十六分（寗錫客車）　上午二點四十一分（夜特別快車）

▲無錫開　上午六點三十分（錫滬客車）　上午八點十一分（常滬客車）　下午十二點三十五分（寗杭特快車）　下午二點十七分（快車）　下午二點五十九分（常滬三四等車）　下午四點二十一分（三四等車）　下午六點二十四分（快車）　下午九點十五分（特別快車）　下午十一點二十二分（寗錫客車）　上午三點四十七分（夜特別快車）

▲蘇州開　上午七點四十七分（錫滬客車）　上午九點三十分（常滬客車）　下午十二點三十八分（寗杭特快車）　下午一點四十分（蘇滬客車）　下午三點二十一分（快車）　下午四點二十五分（常滬三四等車）　下午五點五十二分（三四等車）　下午七點三十分（快車）　下午十點七分（特別快車）　上午四點五十六分（夜特別快車）

▲崑山開　上午九點十一分（錫滬客車）　上午十一點二十三分（常滬客車）　下午一點二十二分（寗杭特快車）　下午二點五十七分（蘇滬客車）　下午四點十二分（快車）　下午五點四十一分（常滬三四等車）　下午七點十分（三四等車）　下午八點二十三分（快車）　下午十一點〇三分（特別快車）

▲安亭開　上午七點三十分（安滬客車）　上午九點五十四分（錫滬客車）　下午十二點〇一分（常滬客車）　下午二點五十九分（蘇滬客車）　下午四點四十三分（快車）　下午六點二十二分（常滬三四等車）　下午七點五十四分（三四等車）

▲南翔開　上午八點〇一分（安滬客車）　上午十點四十一分（錫滬客車）　下午十二點二十九分（常滬客車）　下午四點二十五分（蘇滬客車）　下午五點〇四分（快車）　下午六點五十六分（常滬三四等車）　下午八點二十四分（三四等車）　下午九點十二分（快車）　上午六點三十三分（夜特別快車）

▲上海北站到　上午八點二十八分（安滬客車）　上午十一點〇八分（錫滬客車）　下午十二點五十八分（常滬客車）　下午二點二十八分（常杭特快車）　下午五點零七分（蘇滬客車）　下午五點三十一分（快車）　下午七點二十六分（常滬三四等車）　下午八點五十五分（三四等車）　下午九點三十八分（快車）　上午〇點十八分（特別快車）　上午七點（夜特別快車）

今日戲目

▲電影院▼

戲院	片名
大光明	歌場孝子
東華	香閨伏虎
卡爾登	狂風弱柳
東南	艷情鉅片
夏令配克	航空情俠
北京	異性的衝突
東海	美人足
上海	美少年
光陸	紅粉知己
中央	全部雙珠鳳
新中央	七集紅蓮寺
恩派亞	風流水手　祖母之兒
奧迪安	天國佳人
愛普廬	風流船長
共和	天曉得
百星	最後的出外
卡德	風流女俠
萬國	浪漫女英雄
通俗	烏龍院
世界	白鵝英雄
中華	愛人的血
奧飛姆	續王氏四俠
長江	鳳陽老虎

▲外埠電影院▼

戲院	片名
中山	秘密寶窟
虹口	輪窟雙離
武昌	消防員
新愛倫	換妻趣史
福星	火警
杭州	奇女救夫

▲舞臺劇▼

戲院	戲目
上海舞臺	王英武　高慶奎　劉小衡　高慶奎　夜戲　挑華車　天門　新棉紡花
大舞臺	准於十五夜開演
共舞台	王泉　夜戲　三本西遊記
東新舞臺	張國斌　張留彬　干偉臣　夜戲　十一十二本白蛇傳
大觀舞臺	麒麟童　（小楊）月樓　六本封神榜
丹桂第一臺	廣玉小　蓉麗娟　劉文美　玉庭　夜戲　九本開天闢地

●遊藝場●

場名	戲目
永安天韻京劇	譚　紀悔　李闖奪北
永安影戲	日夜開映　下集梅花落　貧貧之交
乾坤大戲場	日戲　白水灘　□□會　黃鶴樓　夜戲　念五六本西遊記
大世界新劇	日夜戲　蝴蝶盃　風流和尚
大世界京劇	日戲　酒樓聽橋　密宮　拜月亭　夜戲　惠拷長　白羅衫　明紅亭
新新神仙	夜花園　原還我
先施影戲	海上霸王　偉烈兒女
小世界中華新劇	日夜戲　可憐鄉下人　五六本雙珠鳳
小世界京劇場	日戲　朱買臣　雙沙河　白虎堂　八□劇　夜戲　四本西征傳
小世界影戲場	日夜開映　海中豪傑　名片
神仙世界女子京劇	日戲　忠孝殿　烏盆計　法門寺　夜戲　提放曹　探寒窯　拾玉鐲
神仙世界男女新劇	日夜戲　芳草天涯　中俄戰爭